青島時報

中華郵政特准掛號立券特別優待寄遞之報紙

社址嶗山路十七號　電話三三五五號　郵政信箱一四三號

第三千二百六十二號

今日本報三大張

登記證　中宣會中字壹肆肆貳號　內政部警字陸貳捌號

電報掛號二五一四號

中華民國十三年九月一日發行

印刷所嶗山路國民印刷局

本報價目		廣告價目	
本埠	外埠	普通	特別
零售每份大洋四分　每月大洋一元　半年五元四角　全年十元	每月大洋一元二角　半年六元六角　全年十二元四角	△每英寸每日五角每月三元△全面每月二百元每日五十元△半面每月一百元每日三十元△長期廣告面議	△每英寸每日一元每月五元△全面每月四百元每日七十元△半面二百元每日四十元

青島最新最大

東海飯店

本飯店設備完美位置清幽招呼週到浴場舞廳應有盡有茲值開幕伊始定價格外克己倘蒙　賜顧無任歡迎

午餐　每客二元

晚餐　每客二元半（六時至八時）

舞餐　每客三元半

宴會菜價隨時面訂涼食零酌價目公道

本星期日下午五時至八時茶舞大會

電話　五六六一〇二〇三〇四

用途　第七期　售券處

航空公路建設獎券

國民政府為發展航空築造公路發行獎券所得券欵除獎金及發行費用外概充建設事業經費

既助建設　復得獎金　於國於己　均蒙其益

八月三十一日　在上海逸園當衆開獎

中央銀行　中國銀行　交通銀行

本埠各大商號凡挂有藍底白字標識者均有出售

國民政府航空公路建設獎券辦事處發行

上海愛多亞路一八三至九號

金城銀行

▲資本總額壹千萬元

▲實收資本七百萬元

▲公積金三百萬元

業務要目

營業部　定期存款活期存款往來存款通知存款押匯及其他一切事務

儲蓄部　專營整存零付零存整付整存整付特種定存活存等儲蓄事務營業獨立會計公開利息優厚責任無限

匯兌部　國內各埠均有通匯地點手續簡便匯撥迅速

總行　天津英租界中街

分行　北平　上海　漢口　大連　哈爾濱　南京　鄭州　蘇州　武昌　石家莊

青行　天津路元善里口

電話　經理室五一八〇　營業室三七三八

有線無線電報掛號均有　中文七〇〇七　洋文Kinchen

儲蓄章程函索即寄

交通銀行

（政府特許之發展全國實業銀行）

資本金壹千萬元

公積金二百三十餘萬元

前清光緒三十三年創辦

辦理儲蓄信託及一般之銀行業務

青島本行　中山路三十號　電話　五〇一一至五〇一四　電報掛號　中文六六三九　洋文CHIAOTUNG

東鎮支行　東鎮威海路二七號　電話五〇一五

第一倉庫　大港商河路一八號

第二倉庫　冠縣路九三號　電話均五〇一一至五〇一四

儲蓄部　附設中山路本行及東鎮支行內

保管部　附設中山路本行內

總行　上海黃浦灘十四號

外埠分支行

南京。下關。鎮江。武進。無錫。蘇州・觀音前街・常熟。揚州。泰縣。南通。徐州。蚌埠。新浦。蕪湖。漢口。長沙。九江。沙市。杭州。寧波。紹興。餘姚。定海。蘭溪。天津。北平。保定。唐山。石家莊。開封。鄭州。濟南・濰縣。烟台。威海衛。龍口。瀋陽。南滿站。大連。營口。孫家台。四平街。洮南。哈爾濱。道裏。長春。吉林。富錦。黑龍江。張家口。歸綏。包頭鎮。上海南京路。上海民國路。上海提籃橋。上海界路。

明華商業儲蓄銀行

服務精神之一

匯欵

匯款穩速　取費低廉

通匯地點

北平、天津、上海、南京、漢口、及其他三十餘處

敝行電話　五一四七　五一四八　四二八五號

第二期黃河水災獎券開獎結果

頭獎　七千八百九十八圓　二七一一五

二獎　二千五百一十三圓　一〇九〇五

三獎　一千零七十七圓　三二一九二

四獎　五十八圓

〇〇六八五　〇〇七〇〇　〇二五一一　〇三二〇八　〇四六〇〇　〇四七八六　〇四八四二　〇六〇八六　〇六五八〇　〇七〇〇〇

〇七二五四　〇七三九六　〇九一六八　〇九九三二　一〇五七九　一〇五八八　一〇六二四　一〇八一七　一〇八六三　一一九一九

一三五二六　一三七四一　一四〇三六　一四〇四〇　一四五四三　一四九五五　一六三四七　一六八六七　一七〇二二　一七〇六三

一八〇九八　一八六七四　一八七七三　一八九一二　一八九七一　一九〇三五　一九〇六九　一九一一五　一九二八〇　一九六三七

一九七六八　二〇四三八　二〇六五七　二一〇二二　二三三三五　二三六一六　二三六三三　二四二〇三　二四四八四　二四四九八

二四五一七　二四五五二　二四六八〇　二四七一〇　二四九五五　二四九六六　二六三二七　二六九五八　二九〇八四　二九二〇九

二九六一九　三〇四五五　三〇六四四　三〇七四九　三一〇六九　三一一七八　三一四二九　三一四八三　三一七五五　三二二三九

三三〇七八　三三四五六　三三九二五　三四〇〇六　三五四〇二　三五五六二　三五八六一　三六〇六一　三六一九六　三六二四三

三六九五六　三六九六〇　三七一三四　三七五二五　三八九八一　三九〇五三　三九一五五　三九五二七　四一二四四　四一四六四

四二〇九一　四二一五七　四二五三二　四三一三二　四三二〇七　四三三〇五　四五四七二　四五六八四　四六九二一　四八五五三

末獎（獎券末尾二字與頭獎末尾二字相同）二圓　一五

本行售出四獎二個號碼為　一八六七四　二三六三三　各得洋五十八元

號單承索即奉　獎金隨時代兌

黃河水災救濟獎券青島市總代理處

青元商行謹啟

中山路湖北路角　電話五四四四號

汪院長在滬發表談話後
監察院對汪發出談話
並呈請國府公務員違法失職
應送往監院及懲戒機關處理

南京十九日電　國府據監察院呈請。各機關對於所屬公務員違法失職。必須依法送往該院及懲戒機關處理。

又電　監察院各監委。對汪院長十六日晚在滬發表關於修改彈劾案辦法談話。十八日推舉某委員發表書面談話云。汪先生此次談話。要點有三(一)謂五權雖然分立。仍然有個系統。中政會議。對五院當然有權可以指導監督。但按政治會議條例。政治會議並不直接處理政務。發布命令。乃是黨與政府間一個溝通聯絡機關。對五院有指導監督之權。但不直接干涉其職權行使之獨立。且監察院彈劾案。既經審查通過。又經懲戒機關議決處分。政治會議猶須覆核。則法院既經公訴。又經確定判決之案。又何以不須經政治會議之覆核乎。如此而謂無礙五權獨立。誠所不解。(二)謂彈劾案未經懲戒機關議決。即行公布。干被彈劾人之名譽損失甚大。殊不知本院之彈劾案。並非如前清御史之風聞言事。係現行之彈劾法。須有證據。有事實，且須經一人或多人之提案。三人或五人之審查通過。始能送出。始能公布。並非每案公布。認爲有必要者始公布之。且本院數年來，每被外間指摘。謂爲祗彈劾小官。不敢彈劾大官。其實稍大之案。多被擱置。所能求社會對於監察權之認者。惟此公佈彈劾案之權而已。今並此而剝奪之。不如直接取消監察院之爲愈矣。汪先生爲被彈劾之公務員打算。固然週到。獨不爲被敲詐之小百姓設想。及爲整個淸明政治一設想乎。(三)謂行政院是對中執委會負責，而不是對其他機關負責。因此政務官之被何懲戒。中政會議得加以覆核，殊不知對中央負責者，負政治上之責任，換言之。即政策上當否之責任也者，監察院所彈劾者。乃係違法失職之官吏。而此時尙無對政策建言臧否之權也，如果政務官之違法失職，營私舞弊。甚至喪失國家權益亦均得援此以自解。古今中外。恐無此理。無此法也。且果如汪先生所言之意。則行政院政務官，雖有違法失職。似祗獨對中政會議負責，又有何必有司法院。何必有監察院哉。且今之政治會議委員。大半都兼爲政務官，如果政務官之懲戒，須經政治會議覆核，是何異待被彈劾人自行議定其處分。甚至被彈劾人自行宣告其不受懲戒，豈非滑稽，如本院彈劾之鐵長顧孟餘。即中政會委員也，總之，同人等對此次中政會補訂彈劾案件辦法。除依法呈請上級機關外，不願多所置議，惟對汪先生私人所發表之談話，同人等爲維護總理遺教，及維護獨立之精神。實不能不有所聲明。

又電　汪精衛先生關於監察院職權之談話發表後。監委會通一發表意見如下。此次監委對侯武彈劾顧孟餘一案。其彈劾原文。及顧劉二氏對於該案事實之辯論。均經各報披露。且此案既經送呈國府政務官懲戒委員會。其是非曲直。將來自有公正之判明。顧孟餘係行政院屬官。既被彈劾。汪先生身爲行政首領。未黨領袖。如所屬果有違法舞弊嫌疑。縱不能引咎自劾。亦當嚴飭所司。祕密詳查。以其眞相昭告國人。倘情有可原。亦不妨選予辯護。以表現大政治家光明之態度。乃不此之圖。皇皇然如不可終日。既從而爲辯護。又欲限制彈劾權之行使。不知者將疑汪先生袒護私人。或且進而毀棄國家根本制度。此非智者所宜出也。汪先生昨日談話。專係解釋上星期三中政會補訂監院彈劾法之議決案。益知此案實出汪先生之發動。中政會爲解釋五院糾紛之最高機關。而汪先生所主持限制監院彈劾案辦法。不先不後。適在監院彈劾顧孟餘之時。此已呈示天下以不廣。即細玩其談話。亦頗多矛盾之處。如謂五院重大的事。無一不須提出中政會通過。則此次鐵道部購料借款。常非大事。何以既未提交立法院審議。亦未提交中政會認可。蓋大小之範圍。當論事不論人。倘購料借款數達千萬。尙爲小事。至於彈劾行政院屬官之一員。即爲大事。而不惜中政會爲之改訂法律。此不亦過乎。又謂懲治貪汚。當與保障廉潔並重。不知懲治貪汚。即所以保障廉潔。監察權之意義。在言者無罪。聞者足戒。倘於有貪汚嫌疑者重重爲之保障。是徒使廉潔者含寃負屈而已。恐非行政院澄清吏治道也。中政會議決案第三條。關於國策及關於中國在國際地位之重要文件。非經中政會之核定不得披露。汪先生又詳加詮釋。以爲政務官有因國家之利害則守祕密者。此益見係針對顧案而發。不知上項購料借款。遠在去年三月。業經成立。尙在美棉借款以前。美棉借款猶可公布。而鐵部購料借款獨須祕密。豈非欺人之語。總之監院同人對於汪先生及行政院諸公。多平日所敬佩。即此次彈劾顧孟餘。亦係發於愛護汪先生之意。同人等奉職無狀。每以彈劾小官受社會譏評。爲蒼蠅撲蚊。汪先生加飽正當厲其勇氣。使之不畏强禦。安可更裁抑。必欲等監察權於虛設哉。故對於汪先生談話。僅就其大者爲論列。不欲過於詞費也。

胡漢民對時局
發表談話
救國問題仍本平素主張
陳融談胡擬出洋說不確

廣州十九日電　胡漢民近發表談話。對救國問題。仍本平素主張。又謂最近國際形勢極複雜。各國間之對立日趨尖銳化。二次世界大戰。爆發恐難幸免。觀列强一面倡議縮軍。一面擴充軍備可以想見。即比和士及瑞士等國向保持中立態度者。亦紛紛加緊軍備，居心如何，可以知矣云云。

又電　十八日陳融由港返省語記者，謂胡對時局主張始終無變。近傳胡擬出洋說。絕無此意。

中山縣民昨赴粵府
二次請願撤唐紹儀
赴京請願代表定一二日內起程
粵當局因該縣隸中央暫置不理

香港十九日電　中山縣請願團十八日再具呈政務會總部。請即撤唐。今日並向省府作二次請願。

又電　高中人民代表派馬潤欽。謝剛儀。赴京請願撤革唐紹儀。定一二日內起程。

各省不得私立名目
在鹽斤下抽征附稅
國府昨向全國發出通令

南京十九日電　國府今日明令云。查鹽稅爲國家收入大宗。應由財政部統一征收。統籌整理。各地方不能另立名目。再徵附稅。業於民國十九年十二月令行行政院通飭遵照有案。現據行政院呈報。前項禁令固不乏切實奉行省份。然陽奉陰違仍有立名抽稅者。亦在所難免。此種情形。實足妨礙國稅統一。應由各省軍政最高長官。分別通飭所屬各機關及地方各團體。務須恪遵前令。永遠不得再在鹽斤項目下。設立任何名目。抽收附加捐稅。並責成各縣縣長。隨時督察。嚴切制止。以重國稅。而免紛歧云云。

又電　唐紹儀辭中山縣長及其他各職。經蕭鄧等勸慰。辭意可打銷。各當局對縣民控唐案。因該縣隸中央。暫置不理。

日僞鐵蹄踩躪下之
沽源民衆慘狀
二四兩區爲日僞强佔恣意橫行
人民盡度牛馬式生活痛苦已極

南京十九日電　中央十八日據察省府電告。沽源近來土匪甚猖獗。日僞除佔我二四兩區外。時向我防地民衆强征勒索物品糧秣。農民亦莫敢違抗。惟有逆來順受。日僞時以甘言利誘我無知農民。去彼防地工作。且不給飽食。金錢工資。更談不到。欲歸不得。倘稍違日僞意旨。輕者鞭撻。重者性命絕望。二四兩區農民儲糧。被日僞喂馬。居屋被佔。莫敢稍違。人民痛苦已達極點。

魯韓檢閱軍訓生
訓練總監部派員抵濟指導

濟南十九日下午十一時半電話　韓主席復榘，今晨在民衆體育場檢閱軍訓學生第一營，及營教練連教練，並對各生訓話，訓練總監部亦派張壽同，李健齋二人，來濟指導檢閱，所注重者爲操法，精神，服裝，打靶等等，俟檢閱完畢，即行返京云。

全國旱災未減
水災又烈
永定河灤河遼化均成災
鄂省襄河漫溢淹沒甚重

天津十九日電　永定河十六日晨一時半漲至六四尺。津縣郊被水淹漫達十數里。頃水勢洶湧。仍有上漲槪。昨晨省府開第五五二次會通過。一方飭建廳籌款搶險。一方電中央速撥款辦堵塞工事。昨長冀大淸河局長電省。該何支流灤龍河上游水勢續漲二公尺三十。皇親莊頭二道水籬子皆被沖刷。堤根呈動搖。懇撥款辦險工。

又電　灤東數日來雨水連綿不斷。昌黎近海處被淹禾稻被毀者數千畝。由縣城迄海濱四十里水深三二尺不等。交通感爲斷絕。

漢口十九日電　據漢口市政府調查。最近五日間，市內患中暑病者。一日平均在四十名以上。車夫苦力，患此病者甚多。每日平均死於此病者約十五人。

甯波十九日電　十七日有雨。溫度九十度左右。鎭海得水半寸。鄞慈奉定象各縣均微雨，枯禾獲滋。

蕪湖十九日電　此間天氣亢旱，雖得微雨，未能普遍，縣府自十八日起至二十二日止，再禁屠五天，以祈甘霖，皖二區專員公署以旱象將成，十七日電所屬各縣長，有無補救方法。如得雨須隨時電告，蕪公安局因氣候益熱，烈日如火，土木乾燥，十七日通知全市居民，多備水缸，預儲淸水，以防火患。

漢口十九日電　武昌發現小孩瘟疫。公安二分局據報每日死亡十歲以下幼兒約十人。

又電　監利江襄兩河堤岸頓呈險象。廣圻黃安黃梅均告旱災。

又電　恩施時疫嚴重。人民死亡甚多。蔣令鄂省積穀按人口至少有三個月積蓄。

北平十九日電　平綏局沈昌昨晨由卓資山返平談。全路水已退完。綏包間十六日已恢復通車。綏東一段昨日由卓展通三道營站。此次全路破壞。以三道營附近爲最烈。該處某山被水冲倒一半。路基路軌被毀約達二里。現正由已倒之山石中開道。廿天後始可修竣通車。最近東西兩段先在三道營換車。以便旅客。此次路軌被冲。及通車中斷。損失在十萬以上。

漢口十九日電　襄陽縣長電省。謂該縣八九兩區連日大雨。襄河兩岸水漫溢。平地水深丈餘。田禾多被淹沒。人畜淹斃。一時難計。房屋電桿亦被水冲。武昌成立水旱振務會。以票面十一萬元振災公債。向銀行界押借二萬五千元施振。

又電　江漢工程局長楊思廉巡查襄河堤工完畢。十八日返漢談。襄河潰溢大小五處。搶築日內完畢。水熱院淹斃人民不確。

南京十九日電

班禪派在京寶華山求雨之喇嘛十人。因近日城區已略得雨。自覺大功告成。十八日晨下山。晚七時戴傳賢特設宴款待。以表謝意。聞各喇嘛定今日赴平。

杭州十九日電　浙江省崇德縣南味鄉牌頭鄉農民。因天氣亢旱。勢成災荒。於昨日十八日上午九時。聚集兩鄉農民三百餘人。擁往縣政府請願設壇祈雨。迨農民抵縣政府時。該縣毛縣長即督率保衛團之監查隊二十餘名。全體武裝。到場彈壓。不料人多口雜。雙方誤會。發生衝突。監查隊即實彈射擊牌頭鄉農民平小麻子。擊中要害。當場身死。又鄉農范兆春彈中胸腹。性命危險。其時該縣商民因此大動公憤。全城一致罷市。後由縣商會召集會議。派遣代表於下午到省府請願。並要求高等法院派員到縣檢驗查究云云。

天津十九日電　遵化縣南黎河沙河水大漲。被淹者二十餘村。面積二十餘里。平地水深四五尺。兩河已貫通爲一。沿河民居禾稼被毀無算。居民爲避水。皆逃遷安。頃水勢續漲不已。

哈爾濱十九日電　松花江復疾漲。情勢可危。傅家甸商民現咸準備挾其商品遷徙他處。松花江左岸完全被淹。路軌爲水冲毀者。現尙無法修理。

美棉續運抵滬
計二萬八千包値二百萬
上月份滬存紗突趨減少

上海十九日電　前財政部長宋子文氏，向美國訂購棉麥借款五千萬元，所有美棉麥業已開始分批運華，旋以市銷呆滯，故經磋商改爲一千萬美金，昨日又有美棉二萬八千包運滬，又上月本市存紗見減，而日紗則增加。玆分紀如下。

◇美棉續到◇　據中央銀行美棉事務所消息，我國向美國訂購之美棉，除已先後運滬外，昨日又由美郵船文來諾號運到美棉二萬八千包，價格二百萬元，當起卸於浦東招商局華棧。聞月內尙有餘數繼續運滬。至該項美棉。是否即行銷售市場。刻當局尙在考慮中云。

◇本市存紗◇　又據棉業界消息本市上月份存紗數量。因各方需要較殷關係。突趨減少。惟日廠存紗反見增加。總存數計爲十萬七千八百二十五包。較前月減少二千四百十一包。其中日紗存貨估一萬二千四百六十包。較前月增加二千二百五十包。華紗及英紗存貨。共計九萬二千三百○六包。較前月減少四千六百六十包。以廠別計。恆豐總存五，一六○包。鴻章二，四五○包。緯通二，六三○包。統益三，六四○包。大豐三，六五○包。永安一二，八八七○包。申新一○，九四○包。紗布三五，○六五包。恆大一，四八○包，溥益六，六八○包。民生一，三三○包。鼎鑫二三○○包。振泰二七五包。崇信一，五○○包。怡和三，四二○包。共計爲九二，三○包云。

中央天文研究所
即遷入紫金山新址
各種儀器設備業經陸續運往
定本月底全部移往新址辦公

南京十九日電　中央研究院天文研究所。以紫金山天文台自建築以來。所有工事已次第告成。特於上月起將在鼓樓裝置之儀器設備。陸續移往紫金山天文台。現已畢事。并定於本月底全部遷往紫金山新址辦公。

馬蘭峪日僞軍
確已東開
一部經遷安時
强詞藉口留縣

天津十九日電　久駐馬蘭峪之日僞軍，確於本月十二日起分批東開，經遷安縣出喜峯口，又據某方報告，已開行之一部日僞軍，經過遷安時，適遇地方保衛團出巡，日軍即藉口該團有意阻止，留縣不去，至未開之日僞軍，刻仍在馬蘭峪駐守。

段祺瑞
昨晨過京
◇段談赴牯嶺◇
◇完全爲避暑◇

南京十九日電　段祺瑞由滬乘輪赴牯嶺避暑，前晚由滬起程，今晨六時過京，據段云，此次赴牯嶺，完全爲避暑。又據其隨從語記者，段先生因年事已高，一切不欲過問，故赴牯嶺，別無他項任務，何時下山亦未定，大約俟秋涼後仍返滬云云。

華北一批賣國漢奸
又謀祕密活動
各叛逆代表麕集唐山密商搗亂
石友三派部下赴玉田乘隙活動

天津十九日電　十七日石友三部師長白堅武李壽山，派有代表到唐，與由瀋陽來唐之李際春副官長張某，鄭燕侯代表魏某諸人，假某日浪人宅祕密集合，李鄭代表頃尙未離唐，石因玉田保安隊發生嘩變隊長韓殿邦風潮，派其部下副官臧某到唐山訪日方在唐軍人後，已轉玉田活動。

雷壽榮返平之談話
謁黃僅談赴日考察情形
黃須俟秋涼後始能下山

北平十九日電　雷壽榮前赴莫干山晉謁黃郛。會商中日外交問題事畢。於十八日晨返平。據談。謁黃僅談赴日考察情形。並未談及其他情事。報載余已攜帶戰區交涉方案北返。純係推測之詞。黃因天氣炎熱。大約須秋涼後方可下山北返。殷同日內即返平。關於撤廢塘沽協定。日方尙無誠意表示。以余觀察。此項協定乃軍事行動臨時之規定。於政治上毫無關聯。現已成爲過去。取消固可。否則亦無妨礙云云。

都市交通警察會議
決於今晨開幕
各地出席代表均已陸續抵京
內部收到提案計有二十餘件

南京十九日電　內政部召集之都市交通警察專員會議。現收到提案已有二十餘件。各地代表已陸續抵京。定明日上午八時在該部大禮堂舉行開幕典禮。

陝省府
購測量機
積極測量工作
興修公路水利

西安十九日電　陝省府以陝省公路水利。亟待興修。決購測量機一架。已委託歐亞公司經理李景代辦。又設置西京文化博物院。決即成立籌備處。從事進行。

粵參議會
定期成立
各縣市參議員限廿五前報到

廣州十九日電　省參議會，八月五日在前省參議院成立。各縣市參議員限七月二十五日前報到。各當局以本省地自治業已完成，省參會成立後，擬電呈中央，粵省長請准予民選，以重憲法。

唐山日軍
又大演習
唐市綁匪猖獗
宣布特別戒嚴

天津十九日電　十八日晨八時。駐唐山日軍二百餘名。仍不通知我方。迭在西山射擊場演習戰鬥。槍聲劈拍。驚聞全市。至午後二時方止。

北平十九日電　路息。唐山綁匪十六日函張家。索洋二萬。送市外某處贖票。唐市現在恐慌中。已宣布特別戒嚴。各隘要警察林立。檢查行人。

趙逆欣伯
將辭其職
僞組織對此事
正在愼重研究

長春十九日電通社電　立法院長趙欣伯，綱紀上頗有風評，致有本年四月以來監察院之發動，據聞趙將引責辭職，目下滿洲政府關於此事，愼重研究之中，如提出辭呈，決予受理。

中東線義軍宣言
誓死殺敵不惜犧牲
攻擊列車等事時有所聞
出沒無常敵人大感棘手

天津十九日電　中東路義勇軍出沒無常，攻擊列車，燒毀橋樑，及切斷電線等事，時有所聞，本月七日，又將山市海林橫道河子間之電話線截斷，該義勇軍宣稱，決誓死殺敵，任何犧牲在所不惜。

舊金山工潮漸和緩
和平談判有望
罷工委員會通過議案
請求將爭端提交公斷

路透社十八日舊金山電　此間總罷工形勢自昨日起。漸有轉佳之象。和平談判有望即行開始勞工領袖昨日午後開會歷時頗久。草擬關於公斷之決議案一起，據中央勞工爭議解調會某委員稱。結束全部爭執之具體提議，刻正在考慮中云。

◇各地罷工情形一瞥◇

昨日各地罷工情勢如下。舊金山工會會員十萬人罷工。波特蘭碼頭夫與海員已罷工者一千五百人。餘者亦有繼起罷工之說。敏尼波尼斯地方貨車駕駛人七千人罷工。國防軍數隊已奉令戒備。西雅圖碼頭夫等二千四百人。阿拉巴瑪州享齊威爾紡織工人一萬名罷工。

◇居民等挾麵包而行◇

舊金山因新鮮食物不可覓得。故今日晨餐皆仰賴罐頭食物。本城一般居商赴其辦公室時。皆挾麵包而行。並置罐頭食物於袋。未幾，形勢轉佳。因罷工委員會許工人維持某種必要之工作也。餐館數家遂即復開。而食物亦源源從外運入。

◇國防軍在各處戒備◇

國防軍仍分置各處。以防事變。江邊一帶。計五里半之遙。現歸軍隊管轄。公民與商人所組織之團體。昨日請求戒嚴。加州州長答稱。如國防軍不能應付時局。渠將採行任何必要方法云。州長此語。蓋謂如必要時。渠將乞助於中央軍隊也。

◇商店居奇壟斷被搶◇

昨日午後。鄂克倫地方有商店二十家被搶。此乃壟斷居奇所致，又有貨車被人推翻。而司機人亦被毆打。於是許多小商店之未閉門者。立即停業。珠寶商人昨日因當局之勸告，悉將其珍寶置於鐵箱中，而停止營業。此間工潮。恐將影響紐約。據今晨消息。凡從太平洋口岸駛出之輪船。其無線電員於船抵紐約時。皆將罷工。

日本的海軍人物

「一九三六年！一九三六年！」這是全世界不可避免的危機。在全人類的腦海裏深印着一層恐怖的暗影。所謂軍縮會議。終因列强的明爭暗鬥。陷於絕境。現在是爭先恐後的開始競建軍艦了！尤其我們東鄰日本，她是時時刻刻提防着這一九三六年的到臨。這也就是日本國民所大聲疾呼的『非常時的國難！』

九一八中日事變以後。日本的政治統治權，已由政黨政治。漸行轉入軍人之手。所以經過「五一五」事件的政變以後。荒木大將竟成了政治中心人物。而齋藤內閣不過是陸軍派政治上的招牌。在骨子裏無非是軍人操縱一切。這次齋藤內閣總辭職的原因，表面上看來，係出於大藏省黑田次官的守賄事件。其實齋藤內閣的命運，早有動搖的形勢了。

這次海軍派岡田內閣的產生，並非完全偶然的事情，換言之日本海軍人物的內閣，就是一九三六年太平洋海戰的準備。我們今後試看日本的海軍必有更驚人的計畫。爲使國人明瞭日本海軍派的情形，特將其第一流人物分別介紹於後。

◎▲(一)岡田首相▲◎

這次日本後繼內閣的總理大臣，誰都想不到是岡田啓介。若由岡田的政治見地上來考察，誰都知到彼與齋藤實相類似，所謂海軍穩健派的政治人物，岡田可稱之無愧。十餘年前田岡在加藤友三郎海相任內，曾任艦政本部長，彼時岡田頗不爲部內所重視。嗣後岡田經過長時間之修養，遂成爲一標準之政治家。岡田之政治眼光亦逐漸擴大。彼在急進派之田中內閣時期。非僅一身負重任之軍部大臣，且爲田中首相之有力輔助者。當時政務次官內田信也曾謂：『若在當代海軍部內求一政治家，則非岡田莫屬也』岡田組閣與其說是富有政治意味，勿寧謂其負有日本海軍之重大使命。彼在倫敦軍縮會議時期，曾充軍事參議官，因其態度老成持重，深受日本急進派的誹謗，但岡田另具遠大眼光，決不與反對派作無味的爭論。甘容忍之雅量，較比盛氣逼人之加藤寬治大將，末次大將，及加藤軍部次長等之所謂反倫敦條約派，實有天淵之別。

這次日本元老重臣，推薦岡田擔此重任，乃應付日本當前之國際危機，在將來之一九三五年海縮會議時，縱然日本與列强發生衝突，而岡田必據有堅定之主張，更能避免一切拙劣之紛爭。所以其他海界人物皆不能踏進政治舞台，岡田竟得安然握此大權，其中固有必然的原因。

◎▲(二)大角海相▲◎

在齋藤內閣壽命垂危的時候，後繼入閣不論屬於任何一派。大角海相是絕對不能更動。因有軍部及海軍省作其强硬的後援。何況這次內閣的首相仍然是海軍派的人物。故大角海相遂得留任。彼在五・一五事件之軍法會議時，曾再三求退，均未蒙照准。故大角海相得在日本政治狂流漩渦中，屹然未動。現値日本擴張海軍豫算編製時期，日本軍令部惟恐影響日本所謂大海軍的前途。不但堅持大角，相此次留任。恐怕還須要長期的留任。大角海相忍確是日本海軍界的傑出人才。所以日本對於一九三五年軍縮會議，將組織一對策委員會。並以大角海相爲中心人物而完成是項組織的使命。由是可以窺知大角海相在日俄戰爭時代。充任海軍大尉職。奮勇作戰不稍畏縮。彼曾指揮商船釜山丸與俄人作戰，不幸該船行至中途。發生障害。彼竟能於倉促之間從容不迫。而予以適當的處置。當時甚得日本輿論界之讚許。

大角海相生於日本愛知縣。卒業於日海軍大學，在日本海軍界有悠久的歷史。歷任要職。於日本昭和六年四月陞大將。自任海相以來，曾一度改正軍部之條令。擴大海軍權限。其頭腦異常淸晰。並擅長法語。是日本海軍界的特出人物。

德對東歐公約態度
要求先行實現軍備平等
然後接受東歐公約計劃

哈瓦斯社十八日倫敦電　英國駐德大使費潑斯爵士，上星期五已將英國贊成區域互助公約之意，通知德國政府，據柏林方面傳來消息，似德政府對英國之表示，不致加以拒絕，不過德國將以實行軍備平等原則爲贊成公約計劃之交換條件因此德國復文勢必就實行軍備平等原則上，提出若干明確問題，轉請英國答復，其第一問題，即德國於參加東歐互助公約之前，是否即可享軍備平等，第二問題，則爲實行軍備平等原則，究能容許德國重整軍備，至如何程度，如德國果提出此等問題，則吾人可謂德國對待區域互助公約之態度，與其以前對軍縮會議情形相同，因以前日內瓦提出種種軍縮計劃時，德國亦曾詢問『軍縮平等，究竟先安全保障而實現，或僅於安全保障確立之後，始能實現，而爲其代價』總之無論對於以往之軍縮計劃，或目下之區域互助公約，德國所爭者，乃在軍備平等原則實行之先後，關於此層，此間人士態度頗爲保留但一般人深信如柏林堅欲提出此項問題。則此間亦不輕於讓步，惟德國如能切實担保，立即重回國聯會，則情形或有不同耳，至於波蘭方面，則自上星期五英國駐華沙大使通知英國意見之後，亦未作答，一般人頗以爲慮，據此間接得之初步消息，似波蘭政府不見能直截了當，贊成東歐互助公約計劃云。

陝西南部
發現煤礦
礦苗礦源頗廣

西安十九日電　陝西南部甯陝縣，發現極大的煤礦，礦苗礦源頗廣，縣長已請省府派員前往勘查。

中國美術展覽
展期舉行
現正征求出品
以便屆期展覽

南京十七日電　中國美術會組織成立以來，會務頗爲發達，該會原定本年七月間在京舉行展覽會，茲因籌備不及，已決展至本年九月十五日秋季展覽會合併舉行，現正向各方征求出品，以便屆時展覽。

齋藤晉謁日外相報告
日美間未來之衝突
美國堅決主張日本海岸綫必須短於英美
日大角海相堅持必須撤銷比率主義條約

日聯社十八日東京電　齋藤大使昨日會見廣田外相所報告之內容如下，美國政府對於下屆軍縮會議之準備尚未至具體地步，然對於日本海軍所希求之無條件承認軍備平等權一項，不敢表示寬容態度。擬於現行條約延長之下訂立新條約，日美關係如廣田赫爾交換文件，兩國政府之間並無外交交涉所不能解決之問題，將來如有問題發生，即可以友誼精神進行交涉，美國官方亦擬根基於廣田赫爾交換文件調整日美關係，似不必訂立非戰條約等新條約，義國人民對於滿洲問題之態度，最近大有變化，其原因似係『滿洲國』健全發達之結果，美國有力者中認滿洲問題已經解決者頗多，最近盛聞日美間應訂互惠協定之聲，然日美貿易現在平衡之理想的狀態，故無採用互惠制度之必要。

齋藤大使報告內容

電通社十八日東京電　齋藤大使，昨向廣田外相報告之內容，大約如下，(一)日美關係，廣田赫爾換文中，會明記兩國目下尚無有外交交涉不能解決之問題，故將來兩國間縱有問題，以友好之精神交涉之已足，(二)軍縮會議，迫在明年，有主張日美兩國間應使不可侵條約共同宣言等外交對策具體化者，然美國不願，故發生具體的問題時，應採友好的解決之方策，(一)美國對明年軍縮會議之態度，雖未決定，然必主張日本之海岸線，比英美爲短，通商路亦較狹。日本不能主張平等權，應以現行率爲足，而對日本之要求，必極冷淡視之，(二)關於經濟關係，美國與各國，努力保持全部貿易之均衡，日本對此不可不施適切之方策。

廣田起草對美方案

電通社十八日東京電　廣田外相，根據昨日歸國齋藤駐美大使之報告，急於草成今后對美工作之具體案。同時使齋藤大使，向岡田首相林陸相大角海相等，爲同樣之報告。聯絡陸海軍。決定具體三案，提出閣議。得其正式承認後。十月歸任之齋藤大使。即據此新訓令而往。外直雖依齋藤大使之報告。其信念似較前益堅。然其不變更從來對美外交根本方針之理由，(一)關於對美外交。與對其他列國同樣。以萬邦協和之根本方針。進行和平工作。(一)關於日本對滿工作實質之誤解。現『滿洲國』國基鞏固。(?)各事均有進展。(?)故必根本的消滅。(一)日美間之和平維持上。雖必須或種之共同工作。然所謂條約政策。則時期尚早。不若於各個案件。努力增進友好關係。(一)其他經濟關係文化工作等。謀現實增進日美共同之利益。使國民相互理解等。故今后日美關係之進展。頗堪期待。

齋藤晉謁岡田首相

日聯社十八日東京電　齋藤駐美大使於十八日午後一時赴官邸訪岡田首相。略述應召歸國情形後。報告美國之國防。經濟。產業。各種現狀。並關日本對軍縮問題及對美外交工作之根本方略。行使重大之進言。與報告外相者大致相同云。

又電　駐美大使齋藤博十七日下午四時半到東京後。即往訪問外務省廣田外相。報告美國政治情形及其與羅斯福總統赫爾長官及其他要人會談之經過後。關於海軍軍縮會議問題交換意見。在五時四十分辭出。齋藤大使擬於十八日起挨次訪問大角海相。林陸相等表示外交意見。

海相堅主五項原則

電通社十八日東京電　本日齋藤大使將訪問大角海相，提出美國對於軍縮會議之態度等資料，以供海相參攷，並報告美國內海岸線長大，與保護海外通商線，將努力確保五，五，三之比率等，大角海相亦將陳述海軍之決意，即英美雖反對日本，但日本之(一)國防自主權之確立，(二)撤銷比率主義條約，(三)國防安全感之確立，(四)脫出既存條約不利之拘束，(五)由皇道軍備國之自制，期合理軍縮之實現等五原則，決不爲所動，俾大使返任後，可將帝國之主張，令美國諒解云。

美國海陸飛機競賽
海軍飛機已編隊出發
陸軍飛機亦定期啓飛

國民新聞社華盛頓十八日電　十七日晨海軍飛機山桑地哥起程，飛往阿拉斯加，爲海陸軍雙方飛行之新高點，陸軍方面因去年代理航郵，大受人民批評，亦擬於本星期四上午十時以馬丁式大轟炸機十架，編隊飛往阿拉斯加，陸軍飛機原定本月上旬出發，後以舊金山罷工風潮，恐沿途加油困難，故暫行展緩，茲軍部已於昨晨正式宣布，確定啓飛日期　此次飛行目的計有三項，一，表演陸軍飛行人員之編隊飛行能力，二，促進美國對於加拿大之友誼，三，試驗馬丁式轟炸機之優劣。

國民新聞社桑堤哥十八日電　美國海軍飛機十二架，分成兩隊，昨晨十時四十七分，由此出發，作七千七百英里之沿海飛行，將飛至阿拉斯加之荷蘭灣，然後飛回，全隊飛行官佐共計六十一人，舊金山爲其第一站，沿途共須降落九次，添加燃料，最長一段，長七百英里。

土耳其守兵開槍
擊斃英艦軍官
雙方正會同澈查屍身迄未覓獲
十二艘英艦開入土境形勢嚴重

駐英土使向英道歉　國民新聞社十八日倫敦電　昨日土耳其大使費蒂貝爲薩莫斯島附近發生土耳其守兵射擊英國蒂方希爾巡艦官佐而開釁禍一事。特訪問英外部。代表土耳其政府表示歉意。土耳其大使並解釋稱。該放槍射擊之兵士係屬於海岸警備隊。但彼實無罪。因被射擊之官佐並非身著制服。但衣游泳衫。並在守兵喝令止步之時。並不遵從。致使守兵疑係私販。而加以槍擊云云。茲據雅典所得報告。英國巡艦倫敦號及其他驅逐艦七艘已駛抵薩莫斯島。外表係不過爲普通之擇演。同時並有英國飛機母艦「怒」號亦由另一驅逐艦陪伴。駛入雅典海港矣。

英土雙方會同澈查　國民新聞社十八日薩莫斯電　據最近報告。英國戰艦。爲英國海軍官佐爲土耳其守兵射擊一事。已有十二艦駛抵第廿尼港。海軍軍醫官羅濱生之屍體至今尚未尋獲。倫敦戰艦之全體水兵。現仍由土耳其當局允准。繼續搜查。英國駐土大使已奉英政府命令。向土政府提議。共同調查此事。而土耳其軍政部組長亦已親赴出事。地點澈查眞相。微聞英國官方認此事嚴重。而英土雙方報告之情形。則相殊甚遠云。

英艦搜查軍官屍體　路透社十八日斯坦坡爾電　英驅逐艦一隊，及水上飛機一架今晨從事覓尋中彈墜海之英巡洋艦台望夏號軍官勞平森中尉之屍骸。迄未覓獲。事前由台望夏號之艦長與副領事請准土當局。英軍艦十二艘。現泊於薩摩斯島蒂迦尼港。地中海英艦隊總司令費歇爵士方游居比路島。案發後。遂縮短行程。較預定程序早兩日。而於今日乘伊里沙伯后號艦抵此。同時駐安土英大使洛蘭爵士己行部戈拉。而土耳其國防部長齊凱己起程赴士麥那。現信齊凱此行。乃因美國教授波登博士夫婦爲士兵施劫後。復發生土兵擊斃英軍官案之故。波登夫婦同乘小艇。游於瑪摩拉海。嗣設帳宿於坦坡爾境外。某火藥廠附近。當夜有士兵多名拉倒該帳。劫去波登之行李若干。後由美領事報告土當道。劫犯現悉數就逮。失物亦經查獲。

西門報告　路透社十八日倫敦電　下院昨日開會時。議員詢及英巡洋艦台望夏號之軍官勞平森中尉在希臘薩摩斯島致斃案。外相西門答稱。渠除海軍部十六日所發表之報告外。對於此案。未有所聞。土兵當時會令帆船折回。帆船迴轉之際。土兵忽向開槍。渠聞此案後。即照會駐倫敦土大使。詳述此案經過情形。並說明此案之重大。土大使。允報告其政府。外相又稱。渠已命駐土英大使與土政府交涉。此案殊屬不幸。想下院與政府必具有同情云。至當時與勞平森同乘帆船之海軍軍官孟賽爾大尉。僅肩上之皮肉受有微傷。

黔省軍隊又起內訌
蔣在珍等電請粵桂當局制裁

香港十九日電　黔軍廖中。蔣在珍。十四日在甘龍口連致三電與陳濟棠。李宗仁。白崇禧等。略謂忠珍等在新寶夾石間剿匪正得手。突被王家烈派李成章率二三八九等團。將袁其衛部解決于湄潭。更令萬式炯等團。沿鳳岡左側伺我軍而下襲擊。現退鄂邊。乞予制裁等語。

神艮氏
安神錠
一切病癥高枕無憂
青島神州大藥房總經理
主治　頭暈目眩　神經衰弱　失眠心跳　腦力健忘　精神病症
每瓶大洋壹元
神艮氏藥廠出品

藥師張國艮製劑

青島神州大藥房出品

神艮氏藥廠出品
每瓶大洋一元二角
止咳化痰

神艮氏　渤龍丸
主治　咳嗽痰喘　氣不舒暢　頑痰能化　結痰能開
咳嗽皆因寒熱衝　肺傷氣管不通融　初期不治癆相繼　服用渤龍頓見功
青島神州大藥房總經理

代理處　北平路膠東藥房　明生藥號　天津路廣東藥房　神州支店　延春堂　海泊路同春堂　順壽臣　中山路長春堂　山西路長春堂　博山路通順堂　膠州路廣濟堂　潤生堂　杏林堂　鴻春堂　濟南路永春藥房　金鄉路亞州藥房　濰縣路松竹堂　香山堂　陵縣路大疆行　全生堂　濟寧路東藥房　鄒平路天寶通藥房　益都路亞東藥房　龍口路山華藥房　東鎮菜市路遼東藥房　東鎮台東四路保安藥房　東鎮威海路濟東藥房　泰和堂　濟生堂　西鎮衛

聚順皮靴店廣告

新到西洋優等皮革
加工造出美麗各件
膠州路一六八號

教局登記　中國政治經濟學社暑期學校招生
學期自七月二十日起至八月卅一日止
簡章隨時到校來取（函索附郵票二分）
報名每日上午九時至下午六時止
課目　政治系　經濟系　日語系　國學系　書法系
只爲公務員便利起見擴充夜班
校址熱河路五十九號

上海楊醫生藥局出品
國貨年紀念！驚人之新貢獻！
君：你患：脚濕病嗎　那種辦法，還是常久之計嗎　來來來，請速採
愈膚膏
價既經濟　其效又速　何樂而不爲
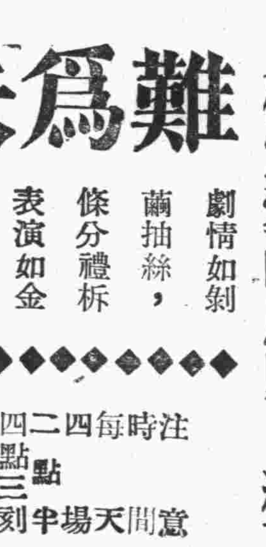
國府註冊
華北總發行青島南洋大藥房
特約經理　天津生成大藥房　北平遠東大藥房　濟南九洲大藥房　新浦華興號
本埠經售處　國貨公司　共和藥房　神州藥房　遼東藥房　明生藥房　元明藥房　通洲藥房　惠民藥房　崇德堂　德豐成　膠濟鐵路消費合作社
歡迎經理章程　優厚定價每盒二毛每打二元
分發行所　煙台南洋大藥房　龍口北洋大藥房
及各大藥房百貨店均有出售函索章程即寄

明星大戲院
今天公映
米高梅公司最高貴之鉅片
安哈婷曼娜羅　蒙高茂萊　等五大明星合演偉麗鉅製
兩婦之間
確定愛的原則！糾正憂的病態！
難爲夫
劇情如剝繭抽絲，條分縷析表演如金丹九轉，爐火純青
分析愛的人生！詮釋愛的哲裏！
注意時間　每天四場　二點半　四點三刻　七點　九點一刻
日內公映　曼麗特漱蘭及里昂巴里摩主演　萬丈情絲　日內公映

山東大戲院
日場　樓上：前排二元　後排一元五角　樓下：前排二元　中排一元二角　後排七角　碼座五角
夜場　樓上：前排二元五角　後排二元　樓下：前排二元　中排一元五角　後排一元五角　碼座七角
奚嘯伯　章遏雲　張雲溪
七月二十日（星期五）晚場　張雲溪　劉連榮　張德方　張英傑　全武行　挑滑車（牛皋下書）　奚嘯伯　張來奎　擊鼓罵曹　章遏雲　買多才　芙蓉草　李寶奎　小壽山　新玉堂春（起三堂會）（解至審）
七月廿一日（星期六）晚場　劉連榮　取洛陽　張雲溪　張德方　張英傑　全武行　武文華　章遏雲　奚嘯伯　小壽山　李寶奎　芙蓉草　買多才　閻慶林　全部　四郎探母（坐宮盜令見娘過堂關別家哭帶回）
七月廿二日（星期日）日場　張雲溪　奚嘯伯　劉連榮　張德方　張英傑　八大鎚（斷臂說書）　章遏雲　買多才　芙蓉草　李寶奎　小壽山　全部　金鎖記（由羊肚起至湯圓止）
七月廿二日（星期日）晚場　劉連榮　青風寨　張雲溪　張德方　張英傑　賺歷城　章遏雲　奚嘯伯　買多才　芙蓉草　李寶奎　閻慶林　全部　柳迎春
注意　現己售票對號入座優待券特行停止　童僕一律無半票　售票時間上午十時至十二時下午一時至九時半　當場附送說明書

山東大戲院啓事　敬啓者本院此次將院址短期包租與李君華亭改演國劇一切均由李君經辦所有本院以前發出之優待券在此期間以內一律暫行停止使用一俟表演期滿恢復開映電影仍繼續有效恐未週知謹此奉告尚祈鑒原是幸

章遏雲啓事　敬啓者竊遏雲此次來青在山東大戲院登台奏技猥以蒲柳之姿薇末之藝絕難有副期望而連日過蒙各界獎勉有加感幸曷亟惟登台在邇時間至爲倉促所有各界賢達寓邸未及一一親詣崇拜階拜聆教誨歉仄實深不週之處尚祈曲予鑒原遏雲不勝感禱之至　章遏雲謹啓

贈送 光華牌 印度綢絲手帕

買二送一 只限青市

是煙裝璜之美　口味之芳　社會人士　早有定評　無待再述　茲爲酬答熱心愛吸國貨　諸君起見　不顧血本　特備實惠贈品　摩登印度綢印花絲手帕　自即日起凡購光華牌香煙兩聽者　即贈一條　每人限購兩聽贈品無多送完爲止　請諸君勿失此好機會耶

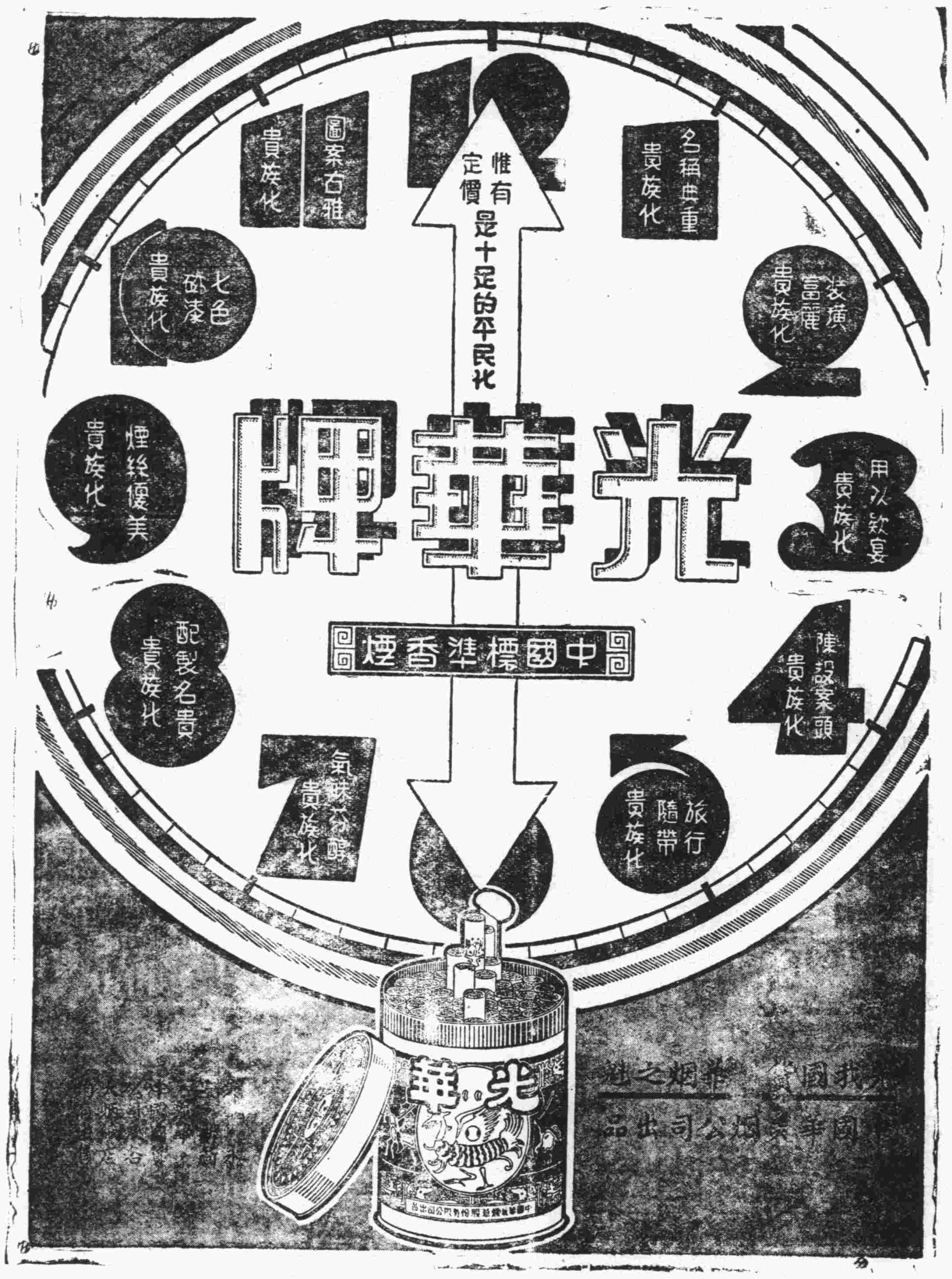

空前創舉

各煙店食品店均代售

每聽仍售四角

濟南路信誠商行經理

誠實犧牲

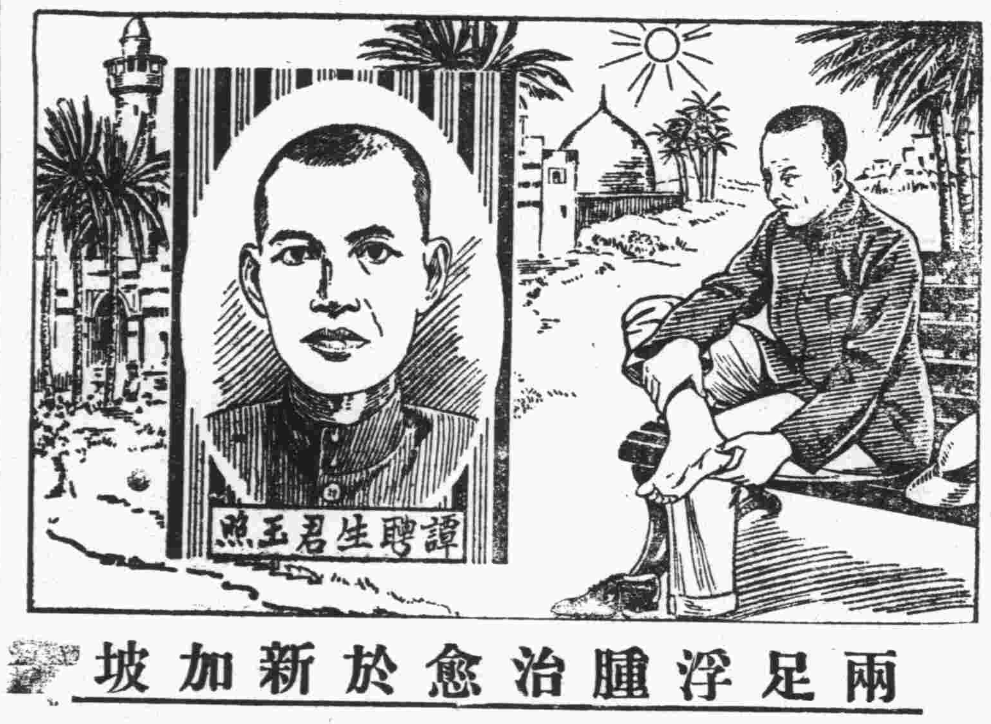

兩足浮腫治愈於新加坡

韋廉士醫生紅色補丸又奏奇效

足腫一症除傷損外大抵皆因血衰不能週行達及下肢以致營養不良而起在熱帶各地如新加坡錫蘭暹羅緬甸蘇門答蜡等處患者甚多蓋其地終年炎熱血爲所灼而漸淡薄故也所以除足腫外其他血衰症如消化不良神經過敏神疲力弱夜眠不安等症往往同時發生若僅搽藥治其足腫鮮能奏效因其病在血必須補血生血方爲良法韋廉士醫生紅色補丸對于此項功能在過去五十年中所奏奇功不可勝數最近所知新加坡譚君聘生一例即其証焉

譚君原籍廣東高明縣現爲新加坡橋南道二四九號大豐金店職員其來書云『鄙人近患兩足浮腫痛苦殊深又兼神經不甯飯後食滯體力虛弱精神萎頓各症雖服多藥未見明效最後試用報上常見之韋廉士醫生紅色補丸服完一瓶便覺有效於是耐心續服足腫漸退神經較定食後亦不復作痛韋廉士醫生紅色補丸實已注入吾體以新鮮稠濃之血液矣故甚感其使我強健之功也』

韋廉士醫生紅色補丸去病強身無分男女老少一例神效閣下眷屬或閣下自身如患血虧腦弱食滯早老痛瘋瘧疾婦科特症病後虛弱或其他血虧痛但服此丸其效可必

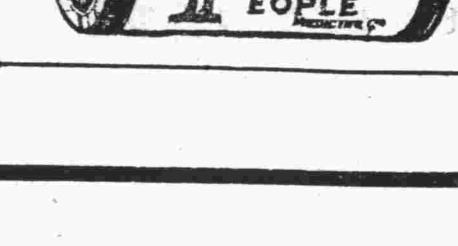

各藥房皆有出售或直向上海江西路四五一號韋廉士醫生藥局購備每瓶一元五角六瓶八元郵費不取

君能察見皮上之微菌乎

肉眼所不能見者顯微鏡都能呈露無遺雖無病之皮膚亦有億萬微菌棲集其上君勿以此爲異但要知道假使這皮膚偶然割破灼傷擦損或蟲咬那微菌即便鑽入發生傳染所以必須常備如意膏以對付此皮膚偶然之傷損如意膏殺菌力偉

而却而舒適地止痛甯炎且不特善療皮傷抑亦善治皮病凡濕疹疥癬癩頭爛脚一切無名腫毒以及面疹膿疱紛刺均奏神効　各藥房均有出售或直向上海江西路四五一號韋廉士醫生藥局購取每匣七角大匣三元五角郵費不加

海濱醫院特別廣告

敬啓者敝院位於海濱脫離市塵環境優越病室整潔極合患者療養近更病院副院長女醫學士專門接生兼治婦女各種疾病隨時講授婦嬰保健常識本院院長積多年之經驗特用最新方法戒除烟癮毫無痛苦根治梅毒淋病砂眼脫肛注射各種藥針欣迎機關工廠商號訂立常年合同減半收費茲將診療科目時間價目列後

（治療科目）內科 外科 產科 婦科 眼科 小兒科 耳鼻咽喉科 皮膚花柳科

（門診時間）每日上午八時至十二時 下午二時至六時 急症不在此限隨請隨到隨診 星期日下午施診貧民

（收費簡章）病室分三等每日由二元五角至八元服藥及飯費均在內 市內五元市外及深夜酌加 掛號費門診時間免收

產院（專備孕婦住院生產並任指導孕婦攝生方法及嬰兒保健事宜印有詳細產科簡章及各種婦嬰衛生須知函索即寄）

院長吳龍騰 副院長女醫學士曲瑞證

院址 中山路南頭一百七十號 電話 五三六三號

青島強初醫院廣告

敬啓者敝院開幕以來對於醫療器械之設備病室之清潔看護之訓練無時不力求完善以謀患者之便利近自裝置X光線人工太陽燈透熱電機及其他電療器具無不應有盡有更用新法戒除鴉片嗎啡等症限期出根毫無痛苦歡迎各機關工廠商號訂立長年合同減價收費茲將診療科目等項列後

△診療科目▽ 外科 內科 皮膚花柳科 眼科 耳鼻咽喉科 婦科 產科 小兒科

△治療時間▽ 每日上午八時至十二時下午二時至六時星期日下午停診急症不在此限隨請隨到

△收費簡章▽ 病室共分四等每日由二元五角至八元服藥飯食在內 出診市內五元市外酌加夜間加倍 掛號費初診一元復診免收

△每日義務種痘▽ 預防白喉猩紅熱注射藥針掛號免費

院長 郎健 副院長 郎少俠 醫師 魏成志 調劑師 牟介信

院址 湖北路二十八號 電話 三六六〇〇 五〇〇四號

鈴木齒科醫院

X光線 齒科 外科

青島觀海一路二十號 電話二一〇四三番

淋病一盒藥

沈少山監製

專治急慢性淋 多年久治不愈老白濁

五淋白濁唯一特效救星

▲說明▼這是華北久著盛名治淋的惟一聖藥不是專以廣告宣傳胡吹亂謗欺騙者流此藥是從多年實地經驗得到的真效果愈淋速速快壓倒市上一般普通價油劣劑

▲主治▼尿道炎灼小便短促黃白粘質精糊淋口腎虛老病纏綿不斷淋後受寒偏墜疝氣此藥殺菌清熱止痛七天之內完全斷根

功效遠勝注射內服淋藥

特製金屬盒盒上印紅黑二色之字以防假冒購者留意

真正 一盒藥 盒樣

山東沈少山 久春堂藥房 大醫士 爲國醫本科學原理之新發明 淋病壹盒藥 無論急性慢性五淋白濁唯一聖藥 總發行所天津日租界橋立街南路

定價 小盒兩元 大盒四元

麝香化血丹

乃是婦女救星神效驗驗名各省 此丹專治婦女經閉不通三五個月不見氣衰血塊瞀黃肌瘦嘔吐噁心脹脹腹漲肚大成形鬼胎病子死腹中不下婦女乾血癆疾瘵病只用一付立下重者三服百病化爲血水保險元氣不傷破血化痞孕婦忌服 每付二元加料四元

少山乾坤氏 化癥膏

不必行針吃藥腹中痾塊立消此膏力能攻堅化塊降瘀血生新專治婦女食塊氣塊寒塊化積腹痛白帶氣積乾癆七癥八瘕經閉病塊貼此膏由堅而軟由軟化消百不失一 定價小貼三元中貼五元

總發行 天津久春藥房 總路日界橋立街十六號

青島分銷處 膠濟藥房 青島路 太和 金春藥房 路十二號

鹿胎冷香丸之與不妊症

不妊症

不妊症之原因，據科學上之診查，多因生殖器之異常，及卵巢發育肪良，或脂不過多，及精神體質的變態等，其症象普通多爲經脈不調，子宮寒冷，赤白帶下，腰腹疼痛等。倘婦女發生此疾，若不急速治愈，則難望孕育，惟有速服鹿胎冷香丸，諸病必可早速全愈，且能孕育麟兒，蓋鹿胎由化學之分析研究，內含有極豐富之胚胎腺，即內分泌液卵巢等，又爲醫治婦科子宮病，及經脈不調，久不孕育之特效劑，已爲世界醫學上所公認，冷香室主人有鑒於此，乃發明用化學方法配製鹿胎冷香丸，蓋採取壯年牝鹿胚胎，配以世界珍貴藥品，故對於婦科病，宮冷白帶等，可稱效力絕大，萬試萬靈，月經宮冷白帶既愈，未有不孕者，

主治

婦科聖藥（鹿胎冷香丸）專治婦女經血不調 經脈閉止 經前錯後 經來腹痛 色氣不正 紫黑成塊：子宮寒冷，赤白帶下，腰腿疼痛，夜不安睡，午後發燒，心跳心熱，自汗盜汗，瘵病咳嗽，氣虛血虧，或胸腹脹飽，飲食少思，或子宮有病，多年不孕，或屢次半產，連傷數胎，以上各症，一經服用，無不立效，藥力絕大，萬試萬靈，誠婦科第一聖藥也。

▲價目▼ 定價每盒大洋四元 每打四十元 外埠函購貨款先惠 寄費在內

◆總經理◆ 天津東馬路金城藥房 南京珍珠橋洪武街八號金城藥房 濟南麟祥門外德里金城藥房 漢口三品智民里金城藥房 西安學正街十二號金城藥房 太原西肖牆街八號金城藥房 北平西河沿金城藥房

◆分售處◆ 鄭州五洲藥房 煙台福昌泰 保定五洲藥房 蚌埠濟華堂 開封五洲藥房 青島漢成藥房

人造自來乳

發乳靈藥

乳閉及乳少之婦人育嬰兒多瘦弱善病，所以人造自來乳乃生乳之良藥，服後其乳母乳自生，效力極大

定價 每瓶一元每打拾元外埠函購一瓶至半打郵費均三角

經售處 北平 天津 漢口 濟南 金城藥房

清血解毒丸

統治花柳毒病 完全保險除根 功能勝過打藥針十倍

專治男女傳染各種花柳毒病小便腫破便毒魚口毒淋刺癢紅瘡瘀潰爛楊梅毒疥毒串週身結毒歸內筋骨酸痛身痛病斑紅結諸症及多年除毒未淨接染新毒一切花柳起初經服藥無效或注射藥針不能除根者服之均有特效 每付一元 加料二元

琥珀淋濁散

此藥味性平而無毒質且不妨害腸胃治五淋白濁精糊馬口不分舊有初起急性慢性及非淋菌傳染之淋症（俗名風火淋）暨婦女淋濁白帶等症實具有特殊之效能其服用之簡便奏效之神速更非其他價油質或普通丸劑所能比倫者如曾經用治淋藥劑及注射洗療毫無功效或雖有效而不能除根者服（琥珀淋濁散）能於最短期間根本解決輕症一瓶重症二三瓶即可完全痊癒服法說明另有詳單函索附郵即寄 每瓶二元

通經女寶丹

此丹專門破血爲婦女最寶貴之救星無論長幼婦人處女經閉凝積不行氣裹血聚經水三五個月不見肚腹堅硬日見膨脹左條左塊七癥八瘕甚至乾血成癆之症服此藥專能順氣消癥通經水散淤血積塞化爲血水而愈保險體氣無傷一二付立見奇效確有藥到病除之功 注意（孕婦忌服） 每付二元 加料四元

止帶益坤丸

婦女無論老幼有病無病及婚後多年從未懷胎受孕者均宜服用此丸功能調經止帶養血安胎排瘀積生新血凡婦女經血不調赤白帶下久不孕育胎前產後諸症一盒即痊愈常服尤佳 每盒六付一元

快胃舒肝丸

專治男女肝鬱不舒脾胃失調肝火發旺週身氣串兩脅作脹胸膈發滿噎嗝倒飽噯氣吞酸心胃刺痛兩脅串疼嘔逆痰水胸中痞悶脾虛胃弱飲食停滯等症只服北平馳名「快胃舒肝丸」專能解鬱舒肝理脾消脹常服活血舒氣除寒去積健脾開胃多進飲食堪稱濟世活人妙品凡患肝胃病者服之均有特效 每盒六付二元

通治七疝丸

寒疝氣疝血疝水疝筋疝狐疝㿗疝七種疝氣致成小腸串氣左右偏墜腎囊溼涼睾丸腫硬上下串痛走氣作聲之症及由淋濁轉成之疝氣服藥立時止疼消腫行步如常輕者一盒即愈 每盒六付二元

痔漏清根丸

專治溼熱下注蘊結大腸肛門生痔裹痔外痔大便帶血膿流水生管成漏脫肛腸紅諸症功能止痛止癢化管除根痔漏雖苦可以根本解除較刀割手術安全簡便而無流弊准保險除根 每盒六付二元

治咳聖藥 功效無敵 肺丹

藥性和平適中不寒不燥功能止咳化痰寬胸定喘生津液潤喉管清肺火而驅逐風寒益肺髓而平勻呼吸搜肺肌之窒寒化肺膜之頑痰治男女老幼各種新久咳嗽准保險有效 每包二付二角 每盒十二包二元 服法說明另有詳單，外埠函購郵費二角

北平 友光大藥房監製 濟南四大馬路緯二路路西十八號

青島總經理 金鄉路十二號 太和春藥房

青島代售處 天至誠藥社 東平路九如里 和堂藥房 東鎮歷城路十三號 同義堂藥房 東鎮龍門路二十三號

無敵牙膏 潔白牙膏

無敵牙膏 為舶來品之勁敵

潔白牙膏 乃國產品之標準

華北經理 天津東興棧駐青辦事處 浙江路青年會

各埠各百貨店均有出售

人力壓倒牛力

俄國大力士馬加樂君表演人牛相鬭絕技尚有其他節目九種

時間：七月十八，十九，二十，三天

每晚八時起演

票價：一律二角

地址：浙江路青年會

本市新聞

昨晚迎賓館盛會
到中外男女要人數百名

沈市長定昨(十九)晚招待中外要人舉行茶會並其招待辦法各節，已誌昨報，茲悉昨日午後四時起，被邀之人即陸續至迎賓館，與此盛會，男女共有數百人之多，當時情況極爲融洽熱鬧，至八時餘始盡歡而散云。

中央委員 傅汝霖昨晨來青避暑
◈蔡元培亦將來青納涼◈

中央委員傅汝霖，於昨晨(十九)七時三十五分，乘膠路二次車抵青來青，下榻宜賓旅社，據傅氏語記者，本人此來無任務，係避暑，返京時刻尚未定云。又訊 中央研究院院長蔡元培，以南地亢旱，炎威逼人，聞擬於最近期內來青避暑云。

社會局舉行 第九十七次局務會議

社會局於昨日上午九時在局長辦公室，舉行第九十七次局務會議，出席者儲鎮、姚永元、曹樹聲、董志道、陳克曜代陳魏，主席儲鎮，紀錄王子衡，開會如儀，討論事項：一、局長交議，據第一科簽擬青島市工人衛生指導處簡則案，議決，照案通過，二(略)，散會。(正聞)

匯泉浴場 昨日淹斃一學生
劉金堂在市立中學肄業 王雨興奮勇撈上已氣絕

本市歷年以來，每逢夏季海水浴場即發生淹斃人命情事，昨(十九)下午匯泉海水浴場，又淹斃市立中學學生劉金堂一名，探誌詳情于後。

△◇肄業市中◇▽ 劉金堂，年二十二歲，河北省唐山縣人，年在本市市立中學三年級肄業，大考畢業，頗知勤學，本年暑假已考入高中，其姊則在市立女中讀書，其父母均在濟陽經商，天涯海角，久未相見。

△◇慘遭滅頂◇▽ 劉生素喜游泳，在此暑假期內，日在匯泉浴場練習，頗有所得，昨日(十九)下午一時許，又偕其同學于孝綬，同至海水浴場練習游泳，旋即同泅至跳台休息，停留良久又向海岸渡過，浮至中途，劉忽對于說，腿部感覺無力，不能前進，請速呼救，于聞言遂大聲呼喊救人，而劉亦隨聲沉入海底。

△◇撈救無踪◇▽ 于呼喊時，公安局之救生汽船及木划聞聲同行馳往，水手四名及在浴之兩靜人亦同時在劉之下沉處入水撈救，歷半小時之久，杳無踪影，各水手均焦急異常，祇恨無法知其所在。

△◇木匠撈出◇▽ 當時該管公安第一分局五分駐所巡官曹萃璽，適在浴場巡視，當即招呼赴浴者幫同撈救，有一木匠名王雨興，(大麥島人)正在海浴，自稱伊在水底能看五尺之遠，遂一頭攢入水中，旋即將劉生撈出，拖赴岸上，時已氣絕，雖經市立醫院孫女醫師注射藥針，終未救活。

△◇善後處置◇▽ 劉生被淹斃後，第五分所當電報地方法院檢察處，旋有檢察官張廷惠，帶書記官龐漢三蒞場相驗，驗後令即抬埋，當由該校一面購棺裝殮，抬往萬國公墓暫行停柩，一面電知其家長云。(溫)

李村中學將招考新生
自八月一日起報名十五日止

本市市立李村中學，爲免除鄉區高小畢業女生向市內求學往返之苦，並提倡農業起見，特於本學期添設初中女子部，及男初農業科各一班，初中普通科暫不招生，茲錄該校招生簡章如下，一，學額，後期師範部，二年級新生各四十名，二，初級農業科，初中女子部一年級新生各四十名，二，資格，投考師範部一年級新生年齡須在十五歲以上二十歲以下，曾在公立或已立案之私立初中畢業者爲合格，乙，投考初級農業科一年級新生年齡須在十二歲以上十八歲以下，曾在公立或已立案之私立高級小學畢業或同等學力者爲合格，丙，投考初中女子部一年級新生年齡須在十二歲以上十六歲以下曾在公立或已立案之私立高級小學畢業或同等學力者爲合格，三，修業年限，師範部，初級農業科，及初中女子部均三年畢業，四，考試科目，甲，師範部，一，黨義，二，國文，(作文標點注釋文言白話對譯)三，算學，(算術代數平面幾何)，四，中外史地，五，自然，(生物理化)，六，體格檢查，七，口試，乙，初級農業科，及初中女子部一年級試驗科目，一，公民，二，國文，三，算學，四，常識測驗，五，體格檢查，六，口試，五，待遇，甲，師範部學生除學宿費免收外，並由校方供給膳費，餘歸自備，乙，初級農業科，及初中女子部學生，除學宿費免收外，書籍用品及膳雜等費均歸自備，六，報名手續，報名時須填寫報名單，並呈繳下列各件，一，畢業證書一張，二，最近半身相片一張，(錄取與否概不退還)三，試驗費一元，(錄取與否概不退還)四，報名及考試日期，報名自八月一日起至八月十五日止，考試八月二十一日二十二日，五，報名及考試地點，青島市外李村河南本校，詳章來校索取或函索附郵票一分即寄。(燕)

凌道揚講 首都附近之農村復興工作
在新中國農學會十屆年會上之演詞

新中國農學會於日前假本市山東大學科學館舉行第十屆年會，當時適中央模範造林局局長凌道揚由京來青，該會以凌氏農林學識淵博，遂邀請蒞會演講，凌氏當即慨諾，講題爲首都附近之農村復興工作，文長千餘言，茲將凌氏此次講詞錄後。

鄙人於新中國農學會在青島舉行十屆年會之期，適由首都抵此，蒙譚熙鴻先生相邀與斯會，欣慰奚如，夫農業爲建國之要素，昔之淡然視之者，今則積極推廣，所謂農村合作，農產改良，農業救濟，實今日唯一之口號，故本市沈市長於百忙中，亦親臨指導，其關心農業，亦可概見，鄙人在京辦理農事，不敢謂成效卓著，而於聯絡社會，學術經濟，及行政各機關，而實施農村鄉曲之工作，必盡力而爲，茲特將週年鄙人對於鄉村農業之狀況，略爲報告今天我所講的，是甯屬農業救濟協會的農村復興工作，本會於民國二十年揚子江大水災後，不久的時期，在南京成立，鄙人即爲發起組織是會之一人，因鑒於首都附近各縣，災情奇重，農村破產，故成立是會，從事救濟，並聯絡地方慈善團體或個人，實施復興農村各種工作「甯屬區」包括江甯，江浦，六合，句容，溧水，高淳六縣，及南京市等區域，區內田地，約有一千二百萬畝，農人約有一百七十萬，惟以高淳全境悉臨湖河，溧水爲秦淮河流所經過，其他四縣亦皆在長江兩岸，且秦淮主要支流，發源於句容之赤山湖，其他支流，更分佈錯綜於甯屬各縣，水道既多，洪流泛濫，故甯屬區成爲水災最重的區域。

根據水災時的調查，甯屬區水田約有百分之五十一被水淹四月之久，鄉民有五十九萬三百餘人(佔總人口百分之三十四)漂蕩流離立待接濟，統計物質上的損失約值五千一百四十二萬一千元，平均每戶損失，在四百八十元以上，爲數實堪驚人！因爲我國農田，都是分散的，農民多係貧困小農，普通每一農戶田地以外所有財產價值，常小於這個數目，甯直可以說農村已經超過破產的程度。

在民國二十年秋季，農民希待救濟，甚形迫切，國府水災救濟委員會甯屬區辦事處，也正在工作緊張之際，本會即應時而生，以當時所募款項，而將工作目標，從事於農業救濟，集中在秦淮流域，總其主要工作，爲移墾，貸款，貸種三項。

本會的復興農村工作與計劃，在此短時間中，自不能一一盡述，但我願將已施行而成功的兩種救濟工作，費幾分鐘工夫，撮要報告一下，我覺得這兩項工作，不但是救濟農村的主要工作，並且是增進生產的重要關鍵，此兩種工作爲：

一，組織各種合作社以推廣改良農產。

二，設立農業倉庫，由本會貸款或介紹銀行貸款於農民。

關於第一項(組織各種合作社)覺得很欣幸的一點，就是合作社社戶，截至二十二年十二月底止，已經有三千二百八十家，參與各種合作工作，茲再分述於左：

甲，改良小麥　此項改良小麥合作，在二十年的秋季，有二百四十八家登記加入，本會將「二十六號改良麥種」分給各家播種六千六百八十三斤，占地一千一百四十七畝，因爲此次試驗結果甚佳，到二十一年的秋季，就增加農戶一千四百二十六家，計用麥種四萬三千另六十斤，總面積七千二百另一畝，經本會核計，凡種此項小麥之地，年可增加產量百分之十五。

乙，改良稻種　本會實施此項合作計劃，勸導農民種「八十籽」及「帽子頭」兩種稻種。當二十二年春季，有一百五十二家加入，本會特從中大農學院購「帽子頭」品種一千六百九十七斤，分給各戶，計種稻田三百三十九畝，據農民自述，此種稻種頗能抵抗螟蝗之害，可知已得到良好結果，本年春季，擬繼續擴大此兩種稻種之試驗，並決定計劃，至少以千斤「八十籽」稻種，供各社戶耕種，至「帽子頭」種，亦將較去歲增多。(未完)

交部技士 趙際昌 昨晨由濟來青

交通部技士趙際昌，於昨日(十九)上午七時三十五分，乘膠濟路二次車由濟來青，下榻於廣西路第一旅社，其來青任務，係視察本市郵電兩局合併之情形云。(溫)

技術農學 兩會會員 分別離青

全國第二次商品檢驗技術會議，及新中國農學會第十屆年會，先後在青舉行會議，結果均極圓滿，兩會會員對青市當局招待之週至，極表感謝，(十八日)全體遊覽勞山後，兩會會員因各公務關係，不便在青多留，除一部份於(十八)日乘車西上外，其餘均於昨晨(十九)乘[illegible]安輪南下云。 青島

工局招考 測繪生 廿一日起考試

工務局邢局長，以測繪人才不敷應用，擬招考練習生四名，已誌前報，頃聞報名者極爲踴躍，已於十八日截止報名，定於二十一日上午七時起點名，八時至十時考國語，十時至十二時考數學，同日下午二時至六時考繪圖，二十

美汽艇撞翻舢板續誌
魏照春屍體已在薛家島潮出 被陳雨順尋獲載來本市檢驗
市府與美艦交涉尚無結果

海西五河頭船戶陳雨順，與魏照春二人，同駕三千五百號舢板一隻，于本月十二日下午由洪石崖附近裝水菓商四人及瓜果等物向本市行駛，于當夜十二時抵小港口外馬蹄礁附近，被美國軍艦第三號汽艇碰翻，三人落水，魏照春沉入海底，杳無蹤影，詳情已誌本報，茲悉此事發生後，當經公安局呈報市政府與美艦交涉，尚無結果，陳雨順連日駕駛舢板，各處尋找魏之屍身，已歷五六日之久，昨日(十九)上午始在薛家島附近之顯浪嘴子，發現魏之屍身，當用舢板載至本港，置于團島海沿，並報告公安第三分局，該局當電知地方法院檢察處前往檢驗後，遂令陳雨順將魏之屍身載回西裴埋，一面並將尋獲魏照春屍體情形呈報公安局，以便向美艦交涉，如何結果，容訪再誌。文

宋子文 宴駐青各領事

全國經濟委員會常務委員宋子文氏，自到青後，對於各方酬應異常忙碌，宋氏又於(十八日)晚六時，經沈市長之介紹，在迎賓館設筵，歡宴駐青各國領事及各領事館重要職員，與中外要人，聚集一堂，頗極一時之盛云。 碼頭

公安局不准 貧民海浴

公安局長王時澤，爲整飭海水浴場秩序起見，除前公佈海水浴應守規則外，昨又通飭各分局，轉飭各派出所長警，對於所管各海水浴場，以後概不准苦力貧民入場洗浴，並飭清潔隊加派隊丁，將各海水浴場，逐日掃除潔淨，以重衛生云。 碼頭

顧孟餘 將來青遊歷

鐵道部長顧孟餘，因北甯路路務，特于日前由上海乘輪赴塘沽，轉往北平，與委員長有所商洽，現在已將完畢，擬乘返京之便，來青一遊，昨日市府已接到顧氏來電，不日即可到達云。 民言

軍訓學生 作野外演習

本市高中學生，自受軍訓以來，業已多日，前日下午，特赴湛山作野外演習，沈市長及雷局長等均前往指導，至晚六時許方回，自昨日起練習追擊砲戰術云。 民言

昨晚旋濟 三要人

省委張葦村，教育廳長何思源，道清路局長范予遂等，日前來青各節，已誌前報，茲聞三氏，昨日參加沈市長之茶話會後，即聯袂趁二次車西上返濟云。

警察捕獲 十四歲童子 搶人臂鐲 供認不諱

樂陵路門牌五號住戶李傅氏，二十五歲，榮城縣人，有子名官華，年五歲，昨日上午在樂陵路北首玩耍，忽來一年約十五六歲之男孩，將其手上所帶之銀鐲扒去，官華遂回家告知其母，傅氏遂報公安二分局十派出所，經該所派警前往偵查，將攫鐲之男孩賈建美捕獲，(年十四歲，寧常鐵嶺縣人)，訊悚供認攫奪幼童手鐲不諱，當送分局訊辦云。(文)

湛山海岸 潮出男屍
∴係何國人∴尚未斷定

昨日(十九)上午湛山李村南海岸潮出一男子屍體，年約二十餘歲，身着一褲叉，附近水中並潮出日本式大褂一件，經村人報告公安局第四分局第九派出所，警長前往查看後，即報告分局，因疑死者或係日人，即電知日本領事館前往查看，並電告地方法院檢察處前往檢驗，旋有日領館刑事股主任增□，及台東鎮察局長伊藤等趕到，法院檢察官張廷惠，亦蒞場相驗，驗明尸死屍身委係被水淹死，但難辨別其爲何國人，日領館人員亦不敢斷定，因最近並無失蹤之日人，遂將此屍用汽車載赴青島病院檢查，公安四分局亦將經過呈報總局備案云。

公安局調查 空閑房屋 以便介紹租戶

公安局昨通令各分局云，查近來外埠來青避暑者甚多，租住房屋頗苦無相當介紹，殊感不便，亟應由各分局詳細調查該管界內空房坐落名間數租價列表送局，以便會同社會局設法介紹，庶於供求兩便，除分行外，合亟令仰該分局即便遵照，于文到三日內早復爲要，此令。(溫)

膠路理事長 王正廷昨晚抵青
◈下榻萬國療養院◈

膠路理事長王正廷氏，來青出席膠路理事會議，由平南下，昨晨(十九)抵濟，膠路事先得訊，特於前日次車加掛八〇一〇二號專用車，並派員赴濟迎候，茲悉王氏業於昨晚十時，乘二十二次車所掛之專用車抵青，下榻於萬國療養院云。

市民之聲

敬啓者，鄙人籍隸華南，在本市營商已有二十年之久，在此二十年中，凡本市商業之經過情形，雖不能瞭如指掌，然關於商界重要之事，亦能道其大略，其間所遭困難，固然不少，但未有如今日商品檢驗局之甚者，逵日讀貴報小評，及市民之聲，同情之心不禁油然而起，亦欲藉貴報之地位，以暢我之所欲言，查本月十八日貴報所載商民一份子之投函，所提七項意見，大致皆對，惟第五項所稱「對於內地應免去檢驗麻煩，採納最低限度本省境內之出口必須撤銷檢驗，該局檢驗主任更不得故意留難」這一段議論，似爲畛域之見，所謂省府州縣之分，不過爲治民行政上之便利，故劃出界限，其爲中國版圖，並無二致，商品檢驗局設立之本旨，貴報既已刊載多，此處不再贅述，然根據其本旨立言，凡係不出洋之貨物，在本國境內無論運銷遠近，皆不應施以檢驗手續，方謂事理之平，願貴報亦將蕪函照市民之聲登於報尾，爲盼，此致

青島時報 旅青商民一份子啓七月十八日

編者按本報代市民所要求者，爲內銷免驗，證書隨發，不知其他，至如商民一份子來函「內有最低限度本省境內之出口必須免驗」這當然是來函者個人之私見，其實在檢驗法上，沒有檢驗內銷字樣，即以上海論，非出口外洋者，概不檢驗，乃青島獨檢驗，且發證書種種留難，這樣青島商人，起來要求，還能說犯法嗎。

小評
海浴場淹斃人命之感言

本市氣候風景皆爲他處所不及，所以南北各地中外要人，每至夏季均來青避暑，但是在暑期中有一不幸之事，就是海浴場淹斃人命，今年尚未至盛暑，而淹斃人命已發生二次，昨日市中學生劉金堂在匯泉浴場沉于海底之後，担任救護工作者，竟不能撈獲，幸局外人王雨興下水，將劉之屍體撈出，由此可見担任救護者藝術未臻高妙，此乃關係人命安全之事，不可令任何人濫竽充數，深望公安局，對于浴場之救護人員，認眞選擇，無形中即可保全多少人命也。

昨日溫度之報告

華氏表	早八時	午十二時	晚六時
	七十五度四	七十九度二	七十五度九

青島私立國畫研究館招生

一，名稱 青島私立國畫研究館
二，資格 凡品學優良具有藝術興趣者無論男女均可入館
三，名額 五十名
四，課程 寫生組，翎毛，草虫，湖石，苦草
五，時間 正班每日上午九時至十二時
六，學費 每月四元至六元
七，用費 各品自備筆絹等本館可以代辦
八，入學手續 報名費一元
九，館址 臨清路九號

承做花圈

敝店新運到松柏足供多數花圈之用惟以酷暑花木易萎各界欲購純粹國貨花圈祈早惠訂爲禱價格決從廉以示提倡

中山路七〇號 藝圃謹啓

國貨大美烟出品各種雪茄因選擇與製造非常嚴格故愛吸大美烟公司出品各種雪茄諸君均有下列之贊譽

質料十足高尚
氣味芬芳馥郁
功用化痰避疫
裝璜美麗奪目
價格比衆便宜

代理店中山路五十三號 永康號

國立山東大學建築機器房工程招標

啓者本大學擬在陰島路工廠附近建築機械房一所凡願承造者希即帶圖說費一元來本大學事務課領取投標章程及圖樣說明書 限於七月廿四日上午十二時以前向本大學事務課投遞過時概不收受并於是日午後二時在大學事務課當衆開標此啓

濰縣私立廣文高初級中學招考新生

報名日期 八月一日至二十日
考試日期 八月二十三四兩日
考試地點 假青島崇德中學
開學日期 八月三十一日
簡章 向本校函索或到崇德中學取閱
報名手續 須納交報名書保証書畢業證書或修業證書二寸半身像片及前校長介紹信五項證件

淋病救星 (淋濁洗療液)

袁掃梅大醫生發明之(淋濁洗療液)
專治男淋女帶有驚人之奇效洗滌二次即不淋漓欲知詳情備有(延嗣寶筏)承索即奉全書約萬餘言專載淋病花柳傳染經過及治療衛生等法無不詳盡一切
中淋病者可無憂矣本行經理天津延嗣醫院
經理處青島陵縣路十六號 大豐行西藥部啓

正廣和 暑期必備 驅熱妙品

不怕不識貨就怕貨比貨正廣和∭汽水久爲中外士女所稱許其氣味之清爽配製之衛生決非普通雜牌所可比擬眞乃夏令唯一之飲品君如不信盍請一試

汽水 青島總經理 和記洋行謹啓

高等住宅出讓

現有顧客委託本公司代售萊陽路高等住宅一所茲分述其優點於後 一，適中位置距離匯泉及市內皆甚接近風景清幽空氣流暢 二，大門接近馬路汽車可駛進宅內 三，有寬廣美麗之花園草地花木皆經園藝名家佈置不同凡俗 四，屋內冷熱水管俱全上下均有浴室 五，室內一切窗飾電鈴皆全且均爲高等摩登式樣之品 六，面積寬大計約四百方步室內房間亦極爲高大廣闊 七，定值極爲公道 以上各點均可供選購諸君面臨參考如蒙惠詢請撥電話五五三三敝公司謹當派員面洽一切

興業地產公司啓

請各界注意 利泰號

▲各界仕女們食桔子福音▼

本號新自美國運到大批桔子其味特別芬芳適口零售批發價目格外克己倘蒙惠顧無任歡迎

中山路德縣路轉角 電話四〇八六號

青島市政府 第六號

茲修正青島市行道樹保獲規則第二條條文公布之此令

中華民國廿三年七月 日 市長沈鴻烈

青島市行道樹保獲規則第二條修正條文 中華民國廿三年七月 日修正公布 第三一二次市政會議通過

第二條 市民對於行道樹須一體愛護並不得有左列情事

一，在行道樹及其支柱上拴留牲畜或懸掛物件
二，獵取樹上之鳥類
三，在行道樹下燃火或拋引火物
四，攀折砍伐或剝其枝柱
五，拔取道樹或損害於行道樹
六，擅自遷移行道樹

愛濤產科醫院啓事

本院自民國二十年開幕以來承蒙各界友好不棄枉激接生治疾僥倖獲效顧者遂多前以借用電話諸多不便茲特裝設專用電話以利友好籍期迅速諸維 公鑒

院址雲南路卅八號 愛濤產科醫院啓 電話五四六一號

鳴謝名醫 張永濤

鄙人身患偏墜疝氣二十餘年歷求中西名醫治療多年未見分毫效驗幸閱各報得悉張君爲醫師之聖手經驗豐富研究有素學貫中西鄙人特請張君查驗體格當蒙明說病理必須服藥二月注射藥針五打迄今服藥月餘注射藥針四打多年病苦已經掃除樂處增進鄙人身受張君再造之德特登時正二報以表謝忱以便各界男女患病同胞早得福音張君問診脫除苦海共入樂境張君由北洋醫科大學畢業會國醫學研究會會員歷充南北醫院院長二十餘年研究內外產婦小兒花柳皮膚眼牙耳鼻咽喉割割等科二十餘載內外各科均可限日痊癒對於五癆七傷男子生殖器女子月信白帶更爲專門另有助醫師陳鏘君沈保民君范立豐君皆是手術敏捷爲醫界特出人才張君現寓青島天津路新十一號元善里內二層樓上借用電話三一六七門診上午八點下午三點止診金一元出診市內四元市外另議貧病不計

受惠人青島桓台路廿二號 梁星垣敬謝

瑜記建築華行啓事

實業部登記 建築工程師

本建築師承工務局註冊專辦設計繪圖監工估價各建築工程之事務在青歷有年所對於繪圖研究之精確手續之敏捷早爲各界所推許茲爲便利建築人之委託起見特遷於觀象一路十五號新築樓房內辦公並附繪圖員多及附設利民營造廠號一爲各專其事以備擇用如承以上項繪圖工程各事見委者即希逕臨敝處接洽可也此啓

觀象一路十五號 青島瑜記建築華行啓 電話四七九六 建築師欒子瑜

實業部登記 建築師 張景文啓事

本建築師承工務局註冊承辦繪製大小樓房上下水道各等圖樣及監工估價等事並代理買賣房產如有以上事項見委者請惠臨湖南路三十二號魁記工務所接洽可也論價公道定明不誤

青島登記工務所 建築師張景文啓 電話四八零四號

各地新聞

長沙郵政支局發生匿信弊案

樓板中藏撕票信二千餘封　現已查明正分追舞弊員工

（長沙通訊）南門正街郵政支局空屋內，發現匿不發寄之信件二千餘封，茲將發現經過偵查結果，詳紀如次。

郵政史上之污點

△發現經過▽　長沙南門正街郵政支局，係於遜清宣統二年租賃南正街門牌一六一號呂姓房屋辦公，本年七月，奉交部命令郵電實行合併，該支局即奉令遷入電報局內辦公，將所租呂姓房屋退歸呂姓屋主，鳩工改造，不料十日下午，竟在該屋夾樓板中發現大批撕去未蓋戳記之郵票而未寄之郵信共二千餘封，當報告該段崗警唐偉曹傑，轉報值班警長伏海門，巡官王任趙壽康，查勘屬實，電告郵政總局派來巡員陳耀南楊文勳及支局局長許靜蓮到場點驗，共裝兩麻袋，用火印封口運往警署保存，旋因郵局來函提取，以憑偵辦，警署以事關重大，不敢負責，比即轉解省會公安局核辦。

△偵查結果▽　湖南郵政管理局局長葉挺瑞，自此案發生後，認爲我國自有郵政以來之大不幸事件，即表示澈底嚴密偵查，以期水落石出，乃將發現兩袋郵件，提回局內，逐件檢查，除函件中發現有第三十五軍軍長何鍵之宣言，及長沙萬國儲蓄會致安仁東門陳生順號周劍函上，書有一九二七年（即民國十六年）十一月六日字樣，可證明舞弊郵件，多係民十六年郵者，係因當時共匪盤踞省垣，郵務工會猖獗，局長乏力駕馭員工所致，一面又按投函人所註發緘地址，分別查詢其投緘年分，頃已偵查完結，發表書面談話云，查南正街郵局發現隱匿平常信件，揭取郵票舞弊一案，茲經澈查結果，案情已白，緣於民十六年共黨專政，紀綱蕩然，即馬役以後，餘燄猶熾，群情惶惑，管理一時鬆懈，無可諱言，此實爲造成本案不幸事件之重大因素，亦即郵政史上一大污點，應向社會人士深致歉意者，復查該項大批舞弊信件，均係於民國十六年三月起至十一月初止，向該支局投郵者，經詳細分析，以六，七，八，九月爲最多，五四月次之，而以三，十，十一等月爲少，因已失去時間性，不獨寄件人遷移無常，有城郭人民之感，即信件亦復破碎污壞不堪，已無退還價值，一俟呈報交通部郵政總局核示後，再行處理，至人犯如何懲治問題，刻尚未到發表時期云。

△追查人犯▽　發生舞弊信件之時間，既已確定，則該時期之該支局全體員工，應負責任，所有十六年八月以前在該支局任局長之楊某，現任常德郵局局長，及十六年八月以後在該支局任局長之袁某，現任湘陰郵局局長，均已日昨調省，聽候偵訊，其他售票員工人，責任尤重，已他調者分別調省看管，已去職者，責成承保人交案以便追究，而維郵局信用，俟奉交部及總局命令，將移送法院訊辦云。

魯民廳長李樹春視察軍訓學生

各學生精神奮發能吃苦耐勞　定廿三日實彈打靶

（濟南通訊）暑期軍訓學生，自來對於軍事技術上極有進步，民政廳長兼該會副委員長李樹春，曾向受訓學生訓話，昨日前往第二營觀察，各生精神紀律均佳，今日（十八日）早七時乘汽車往東門外齊魯中學第一營視察內部營房，各室整潔嚴肅，學生皆精神奮發，李氏逐一觀察後，對各學生受訓，吃苦耐勞之精神，頗爲嘉許，學生等候李氏視察完竣後，即出發曠野，演習野外遊擊，以便對軍事智識有更進一步之實習，雖竭，奔跑甚疊，各生精神始終不懈云。又訊，學生暑期軍訓委員會，以受軍訓學生，對於槍術射擊應有相當練習，特定於下星期一（二十三）實行實彈打靶，關於靶的，警戒旗等，已派人送往第三第四兩營，以便應用，靶場已覓定四里山，該會已函請公安局佈告民衆聞聲勿驚云。

膠東巨匪五耶巴

在高密搶劫　被鄉長擊斃

（高密通訊）膠高平安昌等縣巨匪綽號五耶巴，當五三慘案時，糾匪衆數百名，橫行各縣，綁架搶掠，肆行無忌，自日軍撤去，時局稍安，該匪衆遂被擊散，但匪首卒未落網，仍率衆數十，綁架搶掠，不減于前，日昨該匪又率衆數名，于夜間至高密九區孫家鄉鄉長某家，希圖綁架，將大門碰毀，鄉長當時並未開槍，匪等料伊不敢抵禦，故除外面留人以防外援者外，該匪首與同伴一，直抵臥室房門，相背而進，幸鄉長事前聞風聲緊張，已有相當

濰縣縣政府取締野醫

—整飭風俗—　—保維民命—

（濰縣通信）奔駱駝賣丸藥者，在各縣鄉村中，爲習見之事，鄉村婦女，受其愚弄者，比比皆是，查此輩賣卜醫士，混跡城鄉，深入婦孺之間，妄施針灸，丹丸胡用，以書符咒語治病，愚人之甚，殊堪發噱，此輩皆江湖蕩子，惟利是圖，正所謂庸醫殺人，勿用刀斧，間有傷風敗俗之舉，更堪痛恨，事實上該輩所謂醫士（俗名野大夫），太半無學識，無經驗，其所賣丸散，更無眞正藥料，用陳曲麥芽配合一起，即美其名曰順氣丸，其膏藥多以黃丹香油槐樹皮熬製，治破傷之各色藥面，係以大黃顏色配合，至於所謂針灸麻衣相百中經等，業此者不過以之爲騙人之工具，其實伊等不但其中深奧處，莫明其妙，即皮毛亦不透澈，故凡奔駱駝賣卜施醫者，無一非騙財欺人，此輩流佈鄉村，斷送人命，不知幾許，妨害衛生，莫此爲甚，茲聞民政廳長李樹春氏，以此種庸醫，亟應積極取締，以正風俗，而維民命，頃已通令各縣縣政府公安局等，倘遇有奔駱駝之賣丸藥者，著即從嚴取締，驅逐出境，本縣縣府已奉到此項訓令，當即轉飭所屬遵辦云。

青市商情

中華民國二十三年七月十九日

現市

二〇寶船	一九八，七五
二〇寶來	一九三，〇〇
一六金城	一七七，〇〇
一六銀月	一八六，〇〇
一六貨金	一八三，五〇
一六五星	一八六，五〇
一六寶船	一八〇，〇〇
一六寶來	一八〇，五〇

廣幫辦

平度生油	一〇，四〇
本街淮油	一〇，二〇
大路生油	一〇，〇〇
石島生米	五，六〇
西南口生米	五，二〇
王家灘生米	五，三〇
金口生米	五，三〇
高蜜生果	四，〇〇

現紗

三二松鹿	二五二，五〇
三二銀月	二四九，〇〇
三二寶船	二四七，五〇
三二花蝶	二四八，五二
二三寶來	二三九，五〇
二〇鴻喜	一五一，〇〇
二〇銀月	一九八，〇〇
二〇宮女	一九六，二五
二〇五星	一九九，五〇

割線

42二股五子	二八六，
42二股花蝶	二八一，
24二股銀月	二八三，
42二股立馬	二八三，
42二股水月	二八二，
42三股五子	三〇四，
一六陽粉	二八八，
32二股五子	二八〇，
32三股五子	三〇〇，
32三股寶船	二九五，
20二股五子	二三六，
20二股寶船	二三三，
20三股五子	二三八，
20三股寶船	二三五，

青島市社會局通告　第一一四號

查時屆暑熱，疫癘最易流行，尤以霍亂病症，傳染迅速，一經發生，危害滋鉅，本局爲注重民衆保健起見，當經購備霍亂預防苗，指定各市立醫院施行注射，一律免費，茲定於七月二十日起開始辦理注射，除星期及例假休息外，每日規定下午二時至五時，爲注射時間，合行通告周知。此佈。

局長　儲鎭

中華民國二十三年七月十七日

緊要聲明

啓者敝號開辦以來歷有年所自本年七月一號有櫃夥還彝德辭賬退夥將所有各往來家之賬目完全對結清楚嗣後雙方有往來賬項各自担任倘有敝處出印所担之保者務本月二十號內到敝號掛號蓋章是爲有效後若無掛號之章發生別故本號概不負責特此聲明

安徽路二十五號　青島復豐煤廠謹啓

遺失聲明

啓者茲因不愼將第六二六號及一二七四五號脚踏車牌遺失除呈請當局註銷外特此登報聲明作廢

滄口路永泰號啓

遺失聲明

啓者茲因不愼將第九九四七號脚踏車被人竊去除呈請當局註銷外特此登報聲明作廢

王殿章啓

遺失車牌聲明

啓者一時不愼將所領之公安局第六〇四九號自行車牌遺失除呈請補領外特此登報聲明作廢

萬國体育會啓

遺失聲明

啓者茲因不愼將一二三三二六號自行車壹輛被人竊去除呈請當局將該項原有號碼註銷外特此登報聲明作廢

張玉珊啓

遺失聲明

啓者茲因不愼將所領之一七五八號脚踏車牌遺失除呈請當局註銷補發外特此登報聲明

王東溪啓

尚德小學招生

學額　一年級五十名　二·三·四·五·六年級各級編級生十名

報名地點　上海路四號本校　浙江路五號青年會

報名手續　先繳報名費一元　入學後改作學費

試驗科目　除一年級免試外　考試國語算術

入學日期　九月一日

暑期中的消遣法

▲研究國學　趁這暑假期間，研究國學，既不虛耗光陰，又可增長學識，不能說不是暑期中一種很好的消遣方法。敝店運到國學書籍三百餘種，經史子集，大抵咸備，足供研究國學之參考。

▲學習書畫　學習書畫，是可以陶養性靈，使人忘熱，也是暑期中一種很好的怯暑方法。敝店備有各式書畫手筆，以供需要。

▲實行新生活　鍛鍊人格，可以涵養德性，是人人該當做的。在這暑期之中，既無其他作業，維繫身心，儘可心體力行，養成一種新生活習慣。敝店備有各種新生活叢書，以供實行新生活者參考之用。

青島平原路　平原書店

北海齒科醫院開診廣告

敬啓者。敝院開設青市。迄經六載。專門醫治各種牙齒牙患。及鑲補金磁各種牙齒。設備週到。手術純熟。如蒙賜顧。包能滿意。現移陽穀路三十八號照常開診。特此廣告。

陽穀路三十八號　北海齒科醫院謹啓

吉房出租

本市冠縣路與朝陽路角全部樓房一處內部並有寬大跳舞廳設備完美光線充足以及男女廁所廚房等一切俱全出租有願租者請至朝陽路廿八號前院接洽

薛寓啓

樓房廉價出售

茲有大學路新九號「即黃縣路東口」樓房一所一二兩層正式住房十大間各有廁所廚房衣廚三層儲藏室計四五大間可住下人外有汽車房下人廁所電燈電鈴插消均用鐵管暗線由美商愼昌洋行裝成大飯竈一個澡盆兩個冷熱水管一應具全今擬廉價出售接洽處平原路十二號趙寓　電話五四二六

吉房招租

今有廣州路南頭中和里樓上樓下新房數間接近前海風景清雅空氣流暢廚房下房廁所自來水俱全如欲租賃請逕向該里經租賬房接洽

怨訃不週

哀啓者　顯考前膠濟鐵路管理局局長子玉府君痛於民國二十三年國歷六月廿四日（夏歷五月十三日）酉時壽終青島本宅正寢享年五十有三歲謹筮於國歷七月廿二日（夏歷六月十一日）安葬於青島萬國公墓恐訃帖不週哀此報聞

孤子　趙震寰泣血稽顙
孤女　震文　震方　泣血稽顙
期服弟　相如　泣稽首

喪居青島黃縣路九號本宅

鼎惠懇辭　如蒙賜誄請寄　漢口湘鄂路局綜核課黃逸雲先生　浦口津浦路局綜核課彭立言先生　天津北寧路局材料處周平月先生代收　濟南膠濟路局車務段李賓亭先生

吉房出售

茲有齊東路新二十四號樓房一座大小十餘間電燈自來水澡盆飯廳冷熱水管及水櫃等設備俱全因本業主係他鄉籍將該房及全部空地五百七十餘方步廉價出讓該房現空七間先行出租如有合意者或買或租即請到東方村飯莊孟緝卿處電話五〇四一接洽並有匯泉特別建築區公地廉價出讓有要者亦請前來本號接洽

業主謹啓

黃醫生補丸

老牌啤酒　新牌啤酒

酒味清洌　尊品貴飲　國產

北平五星啤酒

注意贈品　購酒一箱即贈美麗畫片四張（或毛巾三條）積存瓶蓋十二個可換畫片一張積存瓶蓋十六個可換毛巾一條或瓶蓋一個又可退洋一分任憑主顧隨意

總經理　愼德成　電話三七二一　四五七六
泰康公司　電話四二一〇二

青島安平保險公司緊要啓事

逕啓者查敝公司前因開幕伊始所用電話原係由東萊銀行總機轉撥近來營業日見發達爲顧客方便起見乃新按第二〇八八號自動機電話以利直接通達而免轉撥不便請各顧客注意爲幸此啓

青島安平保險公司　湖北路第二十二號　電話第二〇八八號　謹啓

律師牟紹周受任五福堂曲張氏常年法律顧問通告

茲受任五福堂曲張氏常年法律顧問如有非法侵害聘任人財產法益者本律師自當依法排除以盡保障之責

陽湖二鳳詞人廉潤書

區額市招　每字一元尺外倍之筆資先惠墨費加一七日繳件劣紙立索恕皆不應他如屏聯堂軸皆照原例減半潤單來取即奉

扇面册頁每個五角箋加倍　七月一日起　七月卅一日止

收件處　河北路集成南紙局　高密路新華南紙局

總收件處　陽信路華德里五號清平寄居

山東省立醫學專科學校招生

（一）學額　一年級新生四十名男女兼收　二年級編級生若干名
（二）報名日期　自七月二十九日起至八月四日止
（三）考試日期　自八月七日起至九日
（四）校址　濟南趵突泉前街（電話二三八二）
（五）詳章　函索附郵票二分即寄
注意。本年招考新生奉令加試軍事常識

德國白濁專藥　梅濁克星

首創透膜殺菌…永遠斷根

主治　尿道腫痛　膿血淋濁　膀胱炎症　男女淋濁
特效　利尿止痛　殺菌滅淋　消炎退腫　根治痊癒
特種　梅濁克星　滲透性特強　治療力特速

德國威蒲藥廠監製　上海柯爾登洋行經理

青島總經理漢成大藥房及各藥房均售　淋病療養新書函索附郵票三分

一個有趣問題
何以亞士北羅藥片爲各地婦女之朋友

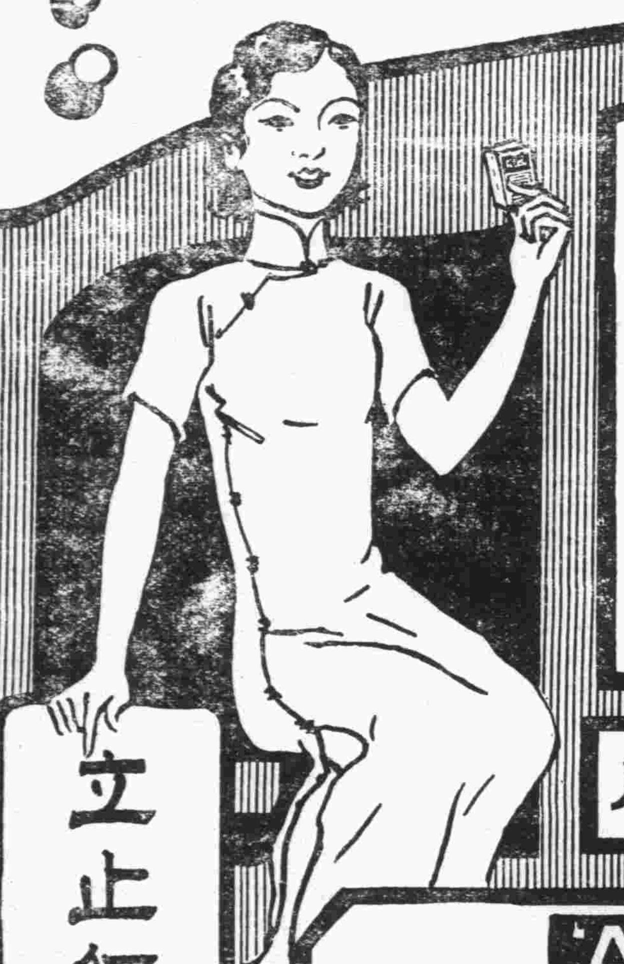

▲未婚女士 對於情人。十分甜密。然使月經來時。頭痛腹痛。最感不安。雖有情人。亦無法使之安適。惟「亞士北羅」藥片。便卽服之頭痛立止。腹痛不作。安適如初。

▲女子已婚 須撫育兒女。照料丈夫。在此兩重責任之下。惟有信賴「亞士北羅」藥片。丈夫出外辦事。易致傷風感冒。工作過勞。易致腦弱頭痛。子女易生傷風，感冒，發熱，牙痛，腹痛。如家中常備有「亞士北羅」藥片。隨時給予丈夫及子女服之。便可。立卽治愈各種病症。

亞士北羅無害心臟

立止經期疼痛

ASPRO REG. TRADE MARK

英國亞士北羅藥片 製於英屬澳大利亞

●五分鐘內立止各種痛症 ●傷風感冒失眠一服卽愈

「亞士北羅」藥片。乃女界之膩友。蓋其功能止婦女經期內頭痛腹痛，及各種痛症。五分鐘內立奏奇效。其法先服兩片。臨睡再服兩片。可使經期內毫無痛苦。藥性純淨。服之安全。寄語諸姑姊妹。常備「亞士北羅」藥片。則一切痛症之苦可以永免。

試服樣盒每盒五片 中盒十片 大盒二十七片

亞士北羅藥片之十五大功用

亞士北羅藥片之十五大功用
(一)能在五分至十分鐘內治愈頭痛
(二)能使失眠之人安靜熟睡
(三)能一夜治愈風濕骨痛
(四)能解除神經炎及腦神經痛之煩擾
(五)能治牙痛驅除牙患
(六)如法服之能於廿四小時內制止傷風及流行性感冒
(七)效用神速無損心臟
(八)能解除腹部膓刺痛
(九)能減退熱症之熱度非常迅速
(十)能醫治劇烈之坐骨神經痛及腰痛
(十一)隨時可服無論舟車出外居家辦公均可服之
(十二)婦女精神憂鬱經期腹痛服之非常見効
(十三)醒酒提神
(十四)能減退骨痛熱及馬來瘧疾之熱度
(十五)喉痛及扁桃腺炎取此藥片溶水漱口非常見効

各大藥房均有出售

青島總經理羅生書 地址交通銀行樓上四百一十號 郵箱二二一

欲免列强經濟之侵略，提倡國貨．爲唯一自救之策！

夏季用品

紗紡羅綢 化妝用品 美術傢具 食品南貨

大批湧到

歡迎參觀

青島國貨公司

地址 天津路 電話 一樓五三七二號 二樓五二八四號 三樓五三一三號

醫生康乃安秘製

天下馳名肝胃良藥

舒鬱平肝丸

鑑世間所售舒肝解鬱名藥。名目繁雜。多以舒肝順氣爲祕訣。初服亦見微效。不知香竄之品。最能傷氣。久服反則中氣虧耗。虛火上炎。脾胃受傷。食量減少。病勢反加。本醫有見於此。不惜重資。選擇上等平肝健脾和中之品。祕製此丸。常服能平肝順氣。又能開胃消食。久服則肝得營養。胃健脾和。木不受剋。乃肝平胃開。飲食增加。專治肝胃不和。或因憂慮過度。損傷脾胃。以致胸膈脹滿。飲食不思。噯氣吞酸。四肢痠痛。頭目眩暈。煩燥疲倦。一切肝胃病症。久服立見奇效。每盒大洋一元

北京康家虎骨追風丸

此丸係我康家祖傳秘方靈效昭著早已各省馳名近有無恥之徒在京津假冒魚目混珠望購者認明康乃安秘製爲眞以免誤病兩方幸甚此藥舒筋活血普通十二經絡行週身之骨節專治男婦受風受寒腰膝肩背筋骨各部疼痛肝風氣串四肢麻木手足浮腫半身不遂閃腰岔氣跌打損傷以及十年二十年老寒腿服過千方百藥一治不癒者速服此丸准保全愈▲每丸二角五每匣二元▲兼貼虎骨膏功效尤速▲大張一元小張七角

壯陽健體全牛補腎丸

立止夢遺 滑精專治 腎虛陽萎

此丸專治男子腎虛腎寒夢遺滑精房勞過度精冷精滑陽萎早洩快感缺乏久無子嗣勞傷咳嗽腦系不足記憶退減頭目眩暈腰痠疲倦凡男子一切腎虧精神不足四肢無力飲食無味等症服用此丸元陽立充體健食增精神煥發誠男子寶品也價目每盒六付一元

女科靈藥調經養血丹

此丹本醫家傳秘方功效神奇與衆不同專治婦女經血不調前趕後錯經多經少紫黑成塊血崩白帶行經腹疼腰痠積氣及寒凝瘕瘤左條右塊面黃肌瘦盜汗咳嗽子宮虛冷久不受孕一切氣血兩虧血經百病婦女經閉乾血癆症服用千方百藥不效者醫治無效者速服此丹立能奏效每盒一元加料二元不服藥者外貼(調經養血膏)功效尤速每貼六角大貼一元另有主治詳細仿單

▲青島分銷處 太和春 金鄉路十二號 萬海藥房 黃島路中間十六號

▲濟南分銷處商埠小緯六路北口大仁堂藥房

▲總發行北平前門外興隆街弘福寺福安醫館

外埠函購另加郵費兩角信直寄北平總館款到立寄不誤

霍亂一症　兇猛似虎　喪人性命　猝不及防　唯兜安氏霍亂吐瀉聖藥

可以治之各埠藥房均有出售

注意

去年本公司該藥供不應求存貨告罄今年請各經售家多購以應市需顧客尤須早日購備方可高枕無憂切勿誤服他藥視性命如兒戲

上海江西路四八九號

兜安氏西藥公司謹啟

科發却咳

咳嗽神藥

化頑痰　止嗆咳　潤肺氣

各埠藥房均有出售

上海科發大藥房監製

千萬萬人身家性命葬送此穴

詳細功效請看仿單

君要戒除鴉片快服
君要戒除紅丸快服
君要戒除嗎啡快服
君要強壯身體快服

戒毒功效勝於其他單純方劑百倍完全根據醫藥原理充編為科學的戒毒聖品有百利而無一弊倘能安心信服本品無論何種惡嗜均於不知不覺自在安適中戒除之並補身體永無病患

美國威廉喬治博士費心偉大發明　中國總經理上海華美洋行

威利補絲

是百補聖品　是戒毒之王

美國威利化學製藥廠遵方監製　全國各埠各大藥房均有出售

大好壽光正宜戒烟　青島總經理金星大藥房

克力登染色布

英雄牌

晒曝洗滌　永不退色　色美質良　價格低廉

克力登染色布用以製校服制服工服及其他服裝無不美觀清潔經濟耐穿未用者請試之

經理處

青島協蚨祥濰縣路

合和棧　源隆號

英商卜內門洋碱有限公司

專售各種工業化學用品

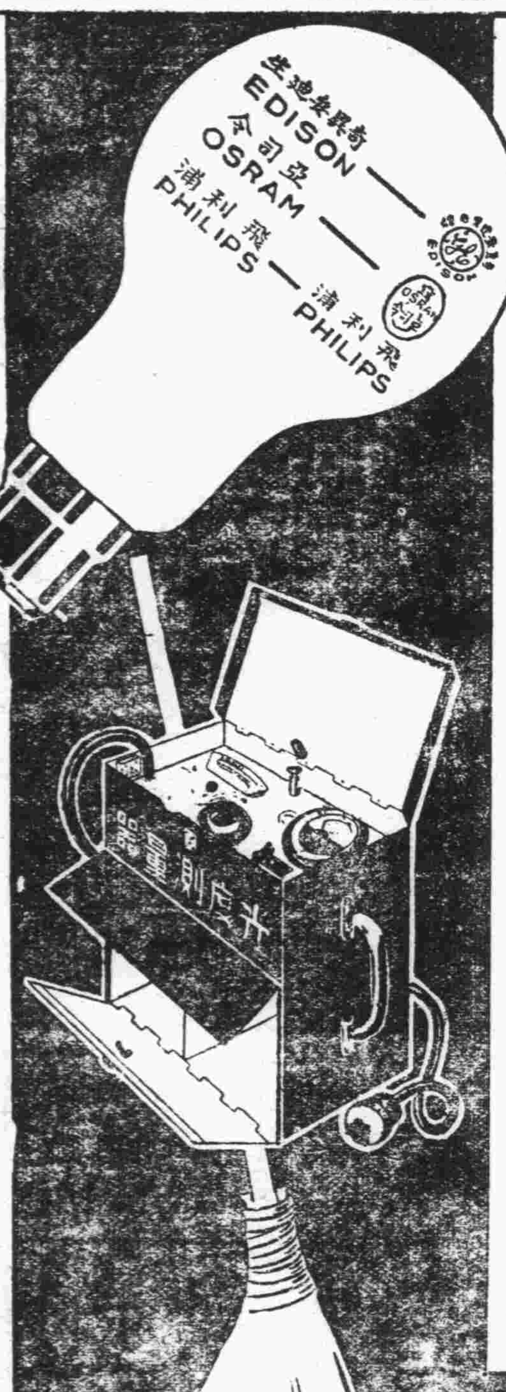

劣質燈泡　一掃而盡

光度測量器　為燈泡界之照妖鏡

劣質燈泡費十足電流而祇有七八成光線猶雇十個工人祇做七八人之工作其損失可知劣質雜牌燈泡以前尚能矇稱省電欺騙用户今則末日已到用最新發明之光度測量器即能將燈泡所發之光度立即表明不差毫釐燈泡優劣一試便知凡裝燈數十盞以上者均請剪券填寄下列地址當即派員面試不取費用以明真相而省去無形開支

青島亨利洋行轉交　德祿先生

奇異安廸生亞司令飛利浦三種老牌燈泡曾經光度測量器試驗確能發十足光度故購燈泡而指定上列三種老牌萬無一失

（三度光）

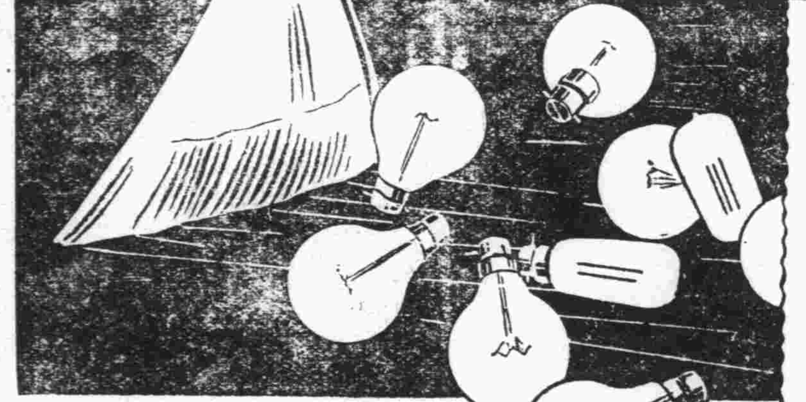

面試券

茲請於　月　日　午　時派員携同光度測量器惠臨試驗為幸

地址

啟

國民政府註冊　英國政府註冊　荷蘭政府註冊

姚佐頓根除白濁丸

本醫生發明此丸藥性和平無攻伐瀉墜之弊有清毒止痛之功專治新久淋濁不論體虛溼熱或花柳傳染有痛無痛均能保證患者藥到病除永不復發購者須堅決認定（姚佐頓）庶不致誤

（各埠藥房均有出售）每料二元　半料一元

青島總經理中山路（共和藥房）（大中華藥房）

總發行所上海三馬路　姚佐頓大藥房謹啓

燈泡耗電　猶水管滲漏

君若能見燈泡漏電如此水管　君必不願再買劣質燈泡

購用價廉劣質之燈泡雖於泡價上節省少數金錢然於電費中損失猶此水管之滲漏無時或已所不同者劣泡耗電不若此明顯耳　欲得有十足之光度而且耐用非凡之燈泡則請指定奇異安廸生亞司令飛利浦三種老牌燈泡即其泡價畧貴一二角然能於一年中電費上可省下十倍此數確為真正之經濟

各電料店均有經售

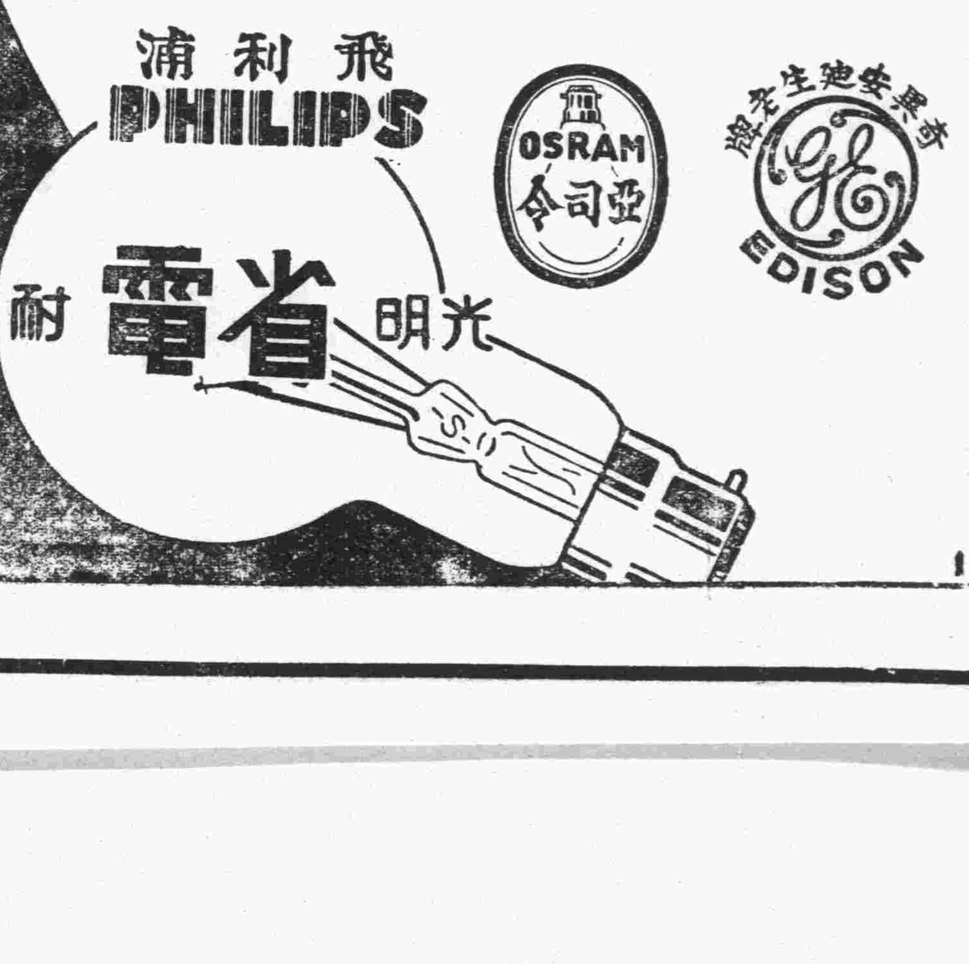

半老徐娘嘮叨

全國婦道人家應努力「反個兒」運動（一）

把全盤政權從男子手中奪出來　讓我們幹個樣兒給男子們看看

半老徐娘開頭要大膽的說一句：男子專政已經到了沒落時期了！世界的事，姑且不提；單論我們大中華民國，地大物博，歷史悠久，到現在竟被洋鬼子欺侮得連妄八羔子士瞻孫都不如！誰的過？誰的罪？誰負喪權辱國的責任？不用爭執，不用辯論，我們偉大的天朝弄到這般地步，完全是男子的過，男子的罪，男子應負喪權辱國的責任！

原始的人類社會，我們婦道人家大權在握，主持一切；後來因爲我們專心致力於養護孩子，男子們乃乘機而起，奪家權於先，取政權於後，於是乎反了個兒，婦道人家的威權從此衰落下去了。

我們天朝，過去四千餘年的歷史，是一部淸一色的男子專政史。在男子專政史中，祇有兩個好男孩子：一個是紀元前二千三百五十七年即位的唐堯，一個是二千二百五十五年即位的虞舜。這兩個男孩子，不會給男子們丟臉，倒也罷了；可是後來的主政者，便一個比一個的糟起來了。像紀元前一千八百一十八年的桀，一千一百五十四年的紂，這些男孩子壞到極點，無惡不作。最可惡的是，他們拿着婦道人家當玩物，我們的奇恥大辱，由此開始。迨至春秋戰國，我們天朝越發的不成樣子了。天天打，天天鬧，一代一代的亂下去，一直亂到掛起了新招牌—中華民國。

中華民國的招牌掛起來以後，革命的呼聲遍及全國，終於完成北伐，全國置於靑白旗幟之下。我們原想這一回可能把中國治好了；誰想到糟糕還是糟糕，你一黨，我一派，彼一意見，此一主張，弄得全國烏煙瘴氣，黑漆一團。這且不提；單說四百餘萬方里的東北領土，是我們天朝的唯一寶藏，是我們天朝的唯一屏藩，而今如何？而今如何？瞪着大眼睛白白的叫人家强行佔去了。不但無人出來作收復失地之謀，反而與敵人大開談判，通車通郵。嗚呼，再來上一個嗚呼，天下古今之臉皮，已爲中國男子丟盡矣！事實擺在眼前，尙有何置辯之餘地？

總而言之，統而論之，男子是完了，完到底了！所謂大丈夫者，能屈而不能伸，能退而不能進，能吹而不能幹，能私而不能公，都是如此，都是如此！是故半老徐娘大聲疾呼曰：男子專政已經到了壽終正寢的沒落時期了。時至今日，事實上需要反一個個兒，「男子們應當退避三舍，把整個的政權交出來，讓我們婦道人家幹個樣兒給他們看看。」

半老徐娘現在要拿中西哲理來證明男子政權沒落與女子應掌政權的理由。易經有云：『剛柔相推，而生變化。』又云：『物極必反』。又云：『天地變化，草木蕃。』焦栖云：『一陰一陽，道之所以不已。』道德經云：『天之道，其猶張弓歟。高者抑之，下者舉之；有餘者損之，不足者補之，天之道損有餘而補不足。』以上的話，是說明宇宙間的萬物都是變化的，不是死而不動的。一種制度甚至一點東西，必由繁榮期而至衰落期，到了衰落期，便可以中止嗎？不能的，決不能的，一定要來拿新的制度代替這衰落的制度。所以易經上又說：『震者動也，物不可以終動，故受之以艮。艮者止也，物不可以終止，故受之以漸。』我們現在可以明白了：男子專政已有四千餘年的歷史，到現在已至『剛柔相推，物極必反』的時期，決不能再勞動男子們馬馬虎虎的混下去了。古人說得好，『一陰一陽，道之所以不已。』那末陽性政治已達四千餘年之久，按理說也應當換上陰性政治了；何況中國的陽性政治，到現在已經衰敗到萬劫不復無可挽回之地，再不『剛柔相推』，試問尙待何時？再拿『有餘者損之，不足者補之』這兩句哲理來講：中國的陰性政治，除了唐朝武則天女士曇花一現的幹了幾天以外，後來又是男子專橫起來；反觀陽性政治，一代一代，一朝一朝，數千年而不換個花樣，一方面太有餘，一方面太不足，未免太豈有此理！果眞要『損有餘而補不足』的話，那末我們婦道人家從此至少也應專政四千年，始得事理之平。

重要的話，還多得很，明天再談。

海水浴場

見非

怒濤衝激着海灘，聲聲的狂叫；游泳的人呀，密密的在波浪上浮動着；喜笑，喊叫的聲音，直上雲霄。涼冰冰的心兒，更飛往雲外去了？

△　△　△　△

看那蕩漾的舢板，頻鼓着雙槳；他們的影子，模糊着映在水面上。

一個影子，忽泛在我的腦海裡；是喉呼着烟的洋車夫，在街上奔忙。

△　△　△

浴着日光，海灘當沙發；風徐徐的從海上吹來，未捲塵沙。

一塊塊的肉，縱橫映入個個的眼裡；那迷醉的心裏，開着些奇異的花。

△　△　△

只愁着水涼，那怕太陽似火燒。吃飽了飯，無憂無慮的把夏消。那用着汗洗滌泥垢的傻子們，牛馬似的生命，同時一個一個的死掉。

二三，七，一六，改稿。

長篇創作　三姨太太

保留版權　（一二八）　徐寒梅著

十　雪裡寄書

民！如果你不去聽戲，不去看電影，我想坐在屋子裡也是很悶的，那末你還是我這裡來談談吧！我等着你哪！

寫了這些，還是暫且停住吧！

現在，我特地派我底車夫來接你，如果你高興，便請隨着他一塊兒來，不然的話，也請復我數行。

祝福你!!

你的玉草上」

迪民看完了這封沉長的信，臉龐上浮露着微笑，對電燈凝視了一會，便倒臥在靠窗的那張沙發上，閉緊了眼，默默地思忖。

鄉下佬逛青島

（四六）　老枚

（十四）吃官司

七木匠跟着警察老爺走了一回，他越想越沒有把握，他想：人家戲院子裡一定有人替他們說好話，或者加上運動費，或者有人給他做呈子。總而言之，這茶房的官司容易打，自已怕要落下風。他想到這裏，忽然停住了，他對警察老爺說道：

『老總，這官司我不打了。』七木匠怕警察老爺非要逼他打不行，說完了話，沒等警察老爺答話，撒腿就跑。茶房見七木匠心虛想跑，反倒强硬起來，便喊道：

『捉住！捉住！』

警察老爺也不肯捨，便跟在七木匠後面趕來。七木匠雖然有力氣，終究因爲上了幾歲年紀，又沒練習過競走，所以沒有跑遠，便被警察老爺捉住了。

『老總！求求你！你饒了我罷！我不願意打官司了。』七木匠被捉住以後，這樣的哀求着。

『爲甚麼起初要打官司？這回又變了卦？』警察老爺這樣的問。

『因爲我吳三哥不見了，沒人替我出主意做呈子，所以我不敢打。』七木匠毫不隱飾的說出不敢打官司的原因。

『這個不用人做呈子，出主意，光到派出所去說說就中了。你不願意打官司，也不要緊，祇要那個茶房同意不打就完了，怎樣還用嚇得跑呢？』警察老爺看七木匠怪可憐的，想放他走。

警察老爺又勸了那個茶房幾句，叫他不必再打官司。那茶房眞刁滑，他竟然堅執着非打不行。警察老爺沒法，也祇得帶他兩個到派出所去。

從北平歸來（續）

禿頭和尙

這是我們來到北平的第六天了。我們今天做了些什麼呢？待我再向讀者一一報告於下。

昨兒晚上因爲睡的不好，今早十二時才起。照例的盥漱了，吃了點心，決定去看故宮。

故宮是現在的名詞，就是明淸的皇宮。自從馬二先生把溥儀趕出宮去，就經內政部把牠改作故宮博物院。分東西中三路，每日只能看一路，門票五角，三路看完，須化洋一元五角。當局爲什麼要把牠分作三路呢。據說，是因爲故宮內容太大了，非三天不能看完，當局體貼遊覽者目足之勞，所以把牠分作三路。那就是說，如果你要遊故宮，你就須先有三天的工夫，並須有一塊五毛錢，否則對不起。到底中國的政府作事來的漂亮和周到。小小的一個故宮，都要替遊者費這麼許多心血來計畫，分配。阿彌陀佛！眞値得我們小民焚香禮拜了。

我們買票入宮後，照着已經指定的路線，把那些什麼玉器磁器，書畫等陳列室。淸代皇帝讀書，娶媳婦，祭皇神，受胙，及接受大臣外國使節朝覲等處，並瑾妃寢室遊覽完畢。我們覺着什麼都沒有得着。以言珍寶，則大部份已運去上海；以言宮室，則除一二宮殿爲蔣委員長及一美國人捐資重加修葺外，其餘多已被風雨剝蝕，非復當年形色。而各院中草甲叢生，蕪穢不治，更令人睹之不快。算了罷！我們看了這一路，那兩路實在不再想看了，時間也不容許我們。

四時半，我們轉至中山公園，坐着吃了一回茶。老常去西城訪其同鄉劉某，我則在公園吃了晚飯去華樂看戲。

戀愛的價值論

陳堅

在目前的中國社會對戀愛的曲解，和戀愛的當事者男女，沒有戀愛的成熟人格，全爲好奇心所催動，不免多爲忘我，致陷自已于不幸中。一般的家長與教師，不但不給予以正確的戀愛觀念，光明的啓示，而提到戀愛二字，必給一番苛責痛罵。一般的青年男女，雖以爲以上的阻礙，在黑暗中摸索，一旦爆發了，難免不是荒唐更不加以考慮的，這就是悲慘的戀愛由來。戀愛是緊隨着人類的歷史，不斷地駛向前去，但我們能不能給青年對戀愛一個正當討論？在現在看到悲慘的不幸，今後更是不斷會排演下去。（未完）

渴睡的頭（續）

柴霍甫作　子樵譯

醫生走了，燈也熄了，威爾克又聽到『吱吱的聲音，半點鐘以後有人拉開茅屋的門……這是送益飛慕到醫院去的轎車……益飛慕起來預備着走了……

現在已經明媚的破曉了。伯拉提亞出去到醫院去看益飛慕的病去了……只有小孩子在哭和威爾克聽到好像有人學着她自己的聲音在唱『哼哼哼……乳母唱歌給你聽！』

伯拉提亞回來了，自已畫着十字喃喃的說：『昨夜他還很好，將近破曉他把靈魂交給上帝了……他們說我們送他去的太遲了……我們應早送他去……』

威爾克跑在樹林中痛哭，突然有人用極大的力氣，在他的脖子後面打了一下，使他的頭碰在樹叢上，她一抬頭，看見他的主人——那鞋匠站在她的面前。（未完）

航空家冒險記

（六六）　青島戰事軼聞

德國海軍大尉呂勳G. Pluschow著　鳴琴小築主人譯述　版權爲本市中山路共和藥房所有

三　戰爭驚耗與我之布鴿

少旋，余偕同伴起與諸將校作別告歸。余等所乘之汽車甫進山谷，即聞後方炮聲隆隆，一霎時又實行開火矣。

自茲以往，敵軍愈逼愈緊，炮火連天，海陸一齊發動。戰事方號熾烈。閱時未幾我軍在沙子口防線及其他防衛境內之第一道連索而成之防禦線，均被逼放棄。繼此以往，遂不得不退守第二道防線。在九月二十八日以前，我軍雖節節後退，敵軍雖接步以大軍壓迫，極逞其作戰之能事。但就我軍作戰之方略，及應戰之情形以言，一剛一柔，雖戰而實不凶，雖退而不惡。比至青島陷落以前之若干時日以內，敵我兩軍各以全力應付。此其時方可稱之爲一場惡戰，依各將校之感象，僉稱彼我之一星期內，殆爲青島戰史上殊死戰爭最激烈之一幕。蓋我軍明知孤城必不可守，而又勢須俟彈盡方肯准手，故不惜於最後幾日內，盡力之能逮，使敵多所犧牲。而敵軍亦極欲逞其强，肆其能，並表現敢戰之精神，竟不惜以肉彈相拚，庶其犧牲之鉅，亦云烈矣，此眞値得吾人所佩服者，彼誠東方之强，殆亦大和魂之結晶歟。今而後誠不能以蕞爾之類目之矣，吾歐人其鑑諸。

▲青島經理處
神州大藥房
漢成大藥房
新民大藥房
漢美大藥房
金星大藥房
膠東大藥房
惠東大藥房
長春堂藥房

腎氣丸藥理之特徵

腎氣丸係我國醫聖張仲景先生之特選靈方，具有岐黃以來五千年先醫臨床實驗之歷史的根據，其立方之徵妙效力之確實，爲古今幾千萬億國人之體驗證明者，故能能正正堂堂公開藥方，（方見金匱玉函經及佛慈出版補腎妙方）歡迎全世界中西醫家之臨床實驗，而不可與現下市上流行之所謂祕方補腎劑及外國成藥等無價値者同日而語，蓋彼外國祕方成藥，我國一般醫師概不採用，因不能以寶貴生命之人體，供給外人祕藥之試驗品也。

腎氣丸係根據我國歷代太醫院世傳古法，並應用最新科學之器械及技術，由八味國產藥物，抽其有效成分而調製者，故絕無樹脂及纖維等無用物質攙雜在內，且量少力多，服用簡便，奏效迅確，較諸舊式炮製者，誠有天壤雲泥之別。

現代新藥之諸腎氣强壯劑中最盛行者，當以睾丸卵巢等臟器製劑，與植物性鹽基育亨賓 Yobimbin 等品爲最著，然據醫理學及臨床醫學上之實驗考查，前者容易腐敗，且效力不甚確實，後者則係一種毒藥，如用過其量，則其毒能害人體，而惟腎氣丸則係岐黃以來五千年間實驗於人體，有萬益而無一害之特效聖藥，具有增進副腎及生殖，內分泌刺激素 Hormone 之作用，使人維持及回復其青春時代腎氣之功用，誠有史以來超越中西之理想的補腎强壯劑也。

連服一瓶，食慾大進，連服一料，腎氣機能絕對强壯，連服二料，雖老衰無能者，能恢復青春時代之腎氣精力。奉贈補腎祕方三十萬冊，函索寄佛光牌國藥腎氣丸（服七天）定價洋二元每料四瓶（可服一月）洋八元

贈送科學國藥特刊及補腎祕方函索即寄

上海佛慈大藥廠有限公司發行

華北分行天津法租界廾號路良士里十一號

中國藥物科學化

根據五千年先醫實驗之歷史　應用二十世紀最新科學的方法

腎氣與青春腺之生理

歐美醫學，昔以腎爲一單純泌尿器官，而不甚重視，時至晚近，內分泌學說等新科學醫理昌明以後，始知腎臟機能之於吾人生命有絕大之重要關係，而中醫則自古認腎爲保藏精氣之器官，由是我國醫藥學之發達進步，可想見也，腎臟之主要機能有四。（一）排泄代謝產物，以增進人體新陳代謝之機能，（二）調節血液滲透壓之平均，刺戟男女青春腺（即生殖腺）之內分泌，以維持人體之生活力與生命之繼續，（三）常保血液中『亞爾加里』Alkalität度之一定數量，以增加血球之滋生，維持人體之健康，亢進性神經之機能。（四）分泌腎『賀爾蒙』nierrne mo 破壞輸入體內之一切毒物，有使之淸血排毒，免疫等是也。

又有所謂副腎者，在腎臟之中部，毆美學者，曾不明其生理的機能，故昔以爲莫明其妙之特殊臟器，至一八五五年，英國大醫篤馬斯愛提遜博士 Adm'mn 始發見副腎機能之重要，蓋副腎之構成，內有髓質，外包皮質，呈互相殊異之機能，（一）副腎髓質則分泌『阿特列禮林』Adrenalin『賀爾蒙』，能使人强心活血，亢進血壓及胃液之分泌對泌尿器與青春腺，特發揮種種不可思議之妙用，（二）副腎皮質，亦能分泌一種特殊之內分泌『賀爾蒙』液Hormone 維持人體之生命能促進青春腺之機能 保持全體之活力，調節各種內分泌之作用是也。

綜上以觀，腎與男女青春腺有連帶密切之關係，青春腺機能之盛衰，全在乎腎氣之旺否，故我國先醫之治男女性神經衰弱症，必先補腎以培元，此所謂欲治標必先治本之妙法也。

教育部立案青島市私立崇德中學招生

一，編制　本校自本學年起增設初級商科

二，學額　一，初中普通科一年級新生八十名　二，初級商科一年級新生四十名　三，初中二年級編級生若干名

三，報名日期　七月一日起至考試前一日止

四，考試日期　第一次七月十六日午前八時起（只考中一新生及商科一年級新生）　第二次八月三十一日及九月一日午前八時起

五，報名及考試地點　陽信路二號本校

（簡章函索即寄）

青島市市立中學校招生

（一）編制　本校自本學年起高中增設應化科一班初中改設職業科一班

（二）學額　一，高級中學普通科及應化科第一年級新生各四十名　二，初級中學普通科及職業科第一年級新生各四十名

（三）報名日期　一，第一期自七月一日起至七月八日止　二，第二期自七月九日起至八月二十五日止

（四）考試日期　一，第一期七月十日十一兩日　二，第二期八月廿七廿八兩日

（五）報名及考試地點　湛山大路十號本校

▲簡章函索『附郵票一分』即寄▼

青島市私立文德女子中學校續招新生

年級—初中一年級新生及各級插班生 高

報名日期—自即日起至考試前一日止

考期—七月卅三十一兩日

地點—濟陽路四號

∴簡章函索即寄∵

炎陽之下　怎樣保持您的美容？

專治　斑點　疙疸　皮粗　膚黑

皮膚病的救星

AB化粧劑

（現已到青）

說明—AB化粧劑是科沙隆藥廠皮膚研究科新發明的最適宜於容膚之特效良劑，因其有附合皮膚性及柔潔皮膚特能，並可盡量發揮其效能，而消除一切皮膚疾病，且無侵害皮膚種種之流弊，兼能淸醒皮膚，爽目光，及助一切精神快愉，實佳品也，

分晰—AB化粧劑，是分A字B字兩種藥水，A字具有消毒殺菌之效力，B字具有療除斑疾美膚特能，故雙施並用，實收特殊效能，

總批發處　天津百星公司

青島代售處　中山路錦章綢緞莊　河南路惠民大藥房　四方路九能公司　中山路福順泰

永久紀念

欲贈親友以作永久紀念者請至青島即墨路人和油坊內國華電刻社定製賽銀禮屏方盾對聯方鏡橫匾銀杯銀瓶旣摩登又美觀陳列室中可作永久紀念

贈　寶羅洋行

夏季需用衣料

請各界士女駕臨中山路本行參觀貨物豔色之新穎價目格外之低廉絕對使君滿意今爲優待顧主起見仍然按照九折出售並且夏季應時之各種疏紗花樣新穎無不應有盡有　君顧購買屆駕光臨敝行尤所歡迎

中國實業銀行儲蓄部特別有獎儲蓄第四次中獎號碼電報

特獎	50532
頭獎	46825
二獎	02774 39725
三獎	12353 07372 26488
四獎	32390 39505 42329 10563
五獎	61158 29462 39615 03297
小獎末尾	02 22 42 62 82

注意　電碼如有錯誤仍以正式號單爲準

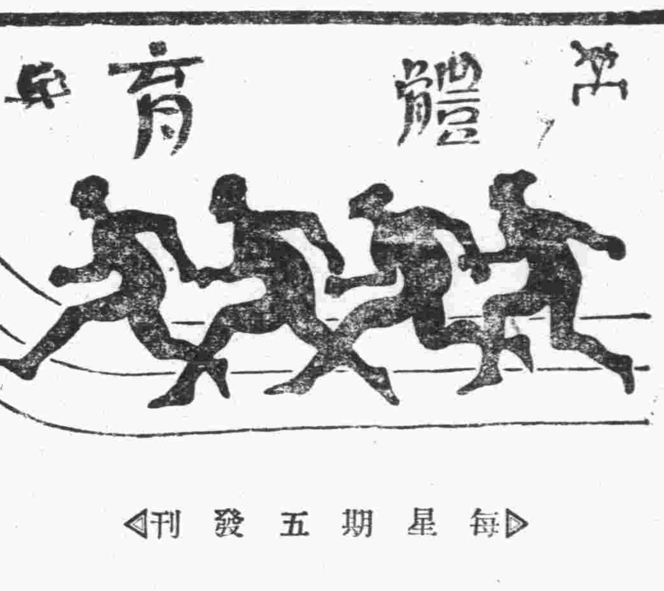

◁每星期五發刊▷

跳高和撐竿跳

錫文譯

最近跳高紀錄～～六呎八吋八分七
最近撐竿紀錄～～十四呎四吋八分三

運動的裡面包括很廣，各種有各樣的方法與趣味，給人們不同的競爭，而同一樣的達到運動最終目標。我曾看過所有的比賽，各種的運動會其中我最愛田徑賽，而在田徑賽中要以跳高及撐竿跳兩項是最富於藝術最奇異的運動了。凡是跳高及撐竿跳的選手們，都好像是特別有一種驚人的技術在他們身上，令人感到神妙怪異！

如果你親自看見他們所作的是些什麼事，[ ]在運動會中他們閃耀着像明星一般的光亮，他們以沉着的態度，健壯的體格，作出一番使你不相信的事業，充滿了光輝與神奇，如果你不親臨其境，你不會相信的！

不要不信我說的話，你可以默默的想一想，一個跑百米的人，是如何在最後掙扎，才會打破十秒鐘的紀錄？足球隊員們是怎樣用他們的方法襲進敵人的防線？棒球隊員怎樣在幾秒鐘之內，把球擲到百尺的高度，而同時不發生錯誤！打網球的人，如何在醒熟之下，作五盤激烈的比賽？諸如此類的情形，等我慢慢的告訴你，他們如何能够征服這世界，而能作到如此維妙維肖的地步！

你有多麼高？五尺九寸嗎？十寸嗎？六尺嗎？平均一下在你的頭頂上是五尺十寸。把這高度用眼平視牠，劃在牆上或者門上作個記號，然後劃出一條與地板相似的平行線，以後你再試試，只用全身的力量不要一點其他的幫助，將你的身體完完全全的由線上躍過去，你看這樣一種力量呢？你必須具有一種「彈力」，使你的身體升到空中很省事的由上面跨過去。在人們年輕力壯的時候，你能作到嗎？在這時候，我們姑且不討論這個問題。

跳高五尺十寸的紀錄，在現在的時候，只是司空見慣，沒有跳不過去的(一般跳高者)，不像從前一樣的珍貴了。如果把五尺十寸的紀錄，移到六英尺九寸時，你可以在這線底下，戴着高的帽子，很痛快的走過去。這種成績下不像五尺九寸那樣隨隨便便就躍過去，決不是一試就會成功的！

某一個下午，將近黃昏，在麥廸森公園之中，舉行室內的田徑賽運動會，我看見一個細長身材的青年選手名叫瓦拉特馬泰的，是加里弗尼佛思諾省大學學生，會跳過六英尺八寸又八分之七的紀錄。在他跳過的時候還有一寸的富裕，我們斷定他能有六英尺九吋的紀錄。

年輕的馬泰，會保持室內跳高六英尺八寸又八分之七的最高紀錄。當他造成新紀錄時，他會打敗過喬治斯皮芝，他是紐約大學的學生，以前室內跳高紀錄保持者。馬泰由右邊上竿，用圓滾式。極輕俏美觀。我們不論斯皮芝氏由中間上竿，用捲簾式，彈力極大，我們不論他們姿勢和方法如何，只問問他是怎樣將自己的身體懸在空中？這也沒有什麼困難，簡單的回答，就是運動唯一的功能和奇績。

在普通的情形來看，如果我們走了兩三點鐘時候，也要覺到一種疲乏。要是下樓和上樓，或者爬山有了半點鐘的光景，然後看看你所覺到的是什麼？你的心臟跳動得比先前利害了，你的臉也漲紅了，慢慢的要感到全身的疲乏。

現在我們說「跳」的競爭，恐怕跳有一點鐘，他們愈跳愈高，也愈跳愈累，跳的一點比一點高，力量也一點比一點大；在最後他們達到最高點，也就是最累的時候。有一種「似是實非」的理論，可以解釋人生的一種特有的權能，使他們造成能躍過自已身高的紀錄。能够跳過六英尺，並且知道，還可以再長到一寸，但是也講不出什麼理由來。到那時候便不能再繼續長了？等到最後時，再不能前進，一種困乏使他們再沒有競爭的力量，便拿出最後的方法—「最後三次跳」的妙計，這恐怕是在田賽之中最通行的一種慣技吧，在這三次之中，會有不可捉摸的變遷，被淘汰實在是很可能的事。

關於這「最後三跳」的方法，這「三」字很給田賽選手們一個極深的印象。好似含着無限惡意，個人害怕，恐怖，但同時也包含有了黃金一般的希望充滿了，任何動作的原素。這最後的三次常常會把你有把握的成功而變成失敗。這最後的三次機會去跳過六尺六寸，正好過了你自己的頭頂，你試試，如果你碰着了竿落下來，這也不足驚訝和難過，因爲還有兩次。加果再失敗一次，最後的一下也就是現在成績保持者，或者便沒有機會再露鋒芒。當然，在最後的競爭，你的恐懼和你的神經與不尋常的心情，往往使你發生重大的障礙。這最後的一次。固然給你不少的震驚，也許給你最大的成功！

在運動場上，一切習慣，不同的力量，和神經自然的變態，你還沒有完全領會到十分的熟悉，最好你先不要試着各種跳的姿式同方法。在比賽時，神經衰弱是很尋常的一件事。一個跳高的選手，在比賽時，一他的力量已疲乏了，他的神經在激烈的競爭之下，一時比一時變得緊張。在這種狀態之中，我們發現他的能力和跳的力量同時也增長起來。地上吸力使他的身體向前進，把他帶到竿的前面，使他的身軀升起來，然後由竿上躍進去。低一點的便落下來，競爭最烈的也是半寸上下的比數，跳高的人們的力量完全是自己來限制的，用不着他人來幫助。一個選手在跳完一次後，回來坐在地上休息，候着下次再跳。當他們跳的時候，他站起來看着竿，臉上發現出一種極死板的顏色，由始至終都是很冷靜的，決不現出驕矜之色。當馬泰與斯皮芝在室內運動會中二人相遇的時候，在競爭最利害的當兒，每一個人躍過的時候，一個人便覺着一個很大的壓力，結果馬泰終於得到最後勝利，而創造室內跳高新紀錄。

按各項運動來說，與跳高有兄弟之稱的，便是「撐竿跳高」。他的這種偉大，也不要什麼幫助；只要是用一根長約十四尺的竹竿，跑了六七十步遠便可以將重約八十磅到一百六十磅的身體懸到空中，並且躍過了離地十四尺的高度，這種把戲，眞正是神奇得很！

一個田賽的指導員要告訴你，除非是一個具有完全體格和最高天才的運動家的纔能作一個撐竿跳王。這種運動比較着其他的運動的成功要偉大的多是一種美麗的，悅意的運動，是身體與理智有完全合作性的運動，有一種特殊嬌美的力量在裏面。在胸部以下，要有「速度」；胸部以上，要有能力。二者相合，纔能生出這種上高跳的原動力。而且還有最主要的官，腦筋是管理一個神經系統，是傳達命令的，使筋肉也練參加。習服從。撐竿跳的成功和失敗的關鍵，就看你能否有這種和作力量，纔會造成離地十四尺的高度而只餘是用兩手提着竿頭而且還不十分緊牢的！

我會見過兩個撐竿跳名手，當時很覺着驚訝：一個是南加里佛尼亞大學生畢爾加勒，一個是耶魯大學的科之白亭—他是造成世界室內撐竿跳新紀錄。在今年二月，在紐約城比賽的時候，以十四尺四寸的紀錄又造新成績。

撐竿跳這種運動需要完全的技術和聯合的功夫，較任何運動爲尤甚。跳高只是憑空起來，雙腳在空中推進，用一種輕的，省事的姿式由竿上過去；撐竿跳是用一條長竹竿來輔助身體騰起來，必須有吻合的力量，才能如願以償。失敗固然是一件極平常的事。在一開始跳的時候，最要緊的是靠你在跑道上的速度如何，由此開始你全身的動力。如果你由跑道上起來一直到上竿的時候，沒有一種充分的力量，便很容易失敗，而跳不過去。所以一切完全由於「內心的速度」而隨之發現，這種速度是幫助你的手臂，腕子，和兩膀的力量去在空中作成躍過竿去的主要本能。

在運動之中，「需要速度」是作成一切基本原質。以後再有冒險性，在跑起來的時候，用全身的力量，兩手滑過去，使身體向上起來便與地面隔離，在這一刹那間，非得要完全的熟悉練習，才能達到；否則，失敗是在意中人的事。

在最後的一點，也就是判決最後命運的一點，當着他的身體離地約有十四尺高的樣子，腳和軀幹依然美妙的橫跨過竿去。在這種境地，他必須能管住自己的身體，要在竿上作最後的衛進，以後落下到沙坑的裡面，要用一個穩當的方法，不使他由這樣高度落下來而覺着不合適，或者因之傷了筋。恐怕只有怪異的人能够作到這些事吧！

一個人只於能有一付滴亮的眼，一個敏捷的思想，同一個健全的運動體格。往往有人能够有速度，具有强有力的筋肉同着良好的精神，但也有時候不能作到他們心目中所希望的事。

畢爾加勒在室外創造了十四尺四寸又八分之三的紀錄時，他還能有跳過半寸到一寸的可能。當凱之勒甯在室內創造十四尺四寸的紀錄時，我們看他還有二寸的富裕。他們只走在一寸的四之一的中間來回競爭。我們看到好像是很高的樣子，令人感到一種不可思議的力量

總論跳高及撐竿跳兩種運動，是在所有運動中最富藝術的。他們的成功祕訣，第一，要富有「跳」的天才；第二，要有長期間的練習。與器械要有熟悉的合作，這是關於體質方面要注意兩點，關於理智方面，也有兩點：第一，是要時時刻刻運用筋，來支配全身筋肉的動作；第二點，是精神不因爲競爭而超過常態，以致銳減原有的成績。

現代世界舞台，運動成績的突飛孟晉，眞足令人不可捉摸，一方面是發揚民族體格的光輝，然而在另一方面成爲愈進步，愈增加運動藝術化的步驟，而期達到最高的愛美的交點！闡示這運動的發展與現代文明進化，是站在一條線上的！

陸海怪聚義津門

陸怪忙着吃飯　海怪忙着送花

津訊　長人陸怪張錫祜，自昨夏投身杭州筧橋中央航空軍校後，倏忽一年，精憤乘虛御風之術，一變而爲空中之「怪」矣！陸怪近趁着期休息之暇，返津省親，已於前夜抵此。記者昨晤於某處，彼因習于軍隊生活，舊髮已薙，頭竟中山之濯濯，足着笨重之大兵靴，儼然軍人模樣。陸怪除練習駕御飛行之外，兼長爆炸技術，再逾三月即可畢業，據云：「在津逗留九日，二十六日返杭。」陸怪令堂喜愛子遠遊歸來，特于昨夜在邸治豐饌爲其接風，並邀海怪作陪。海怪之「粉洋傘」李若蘭女士，日前因感冒着熱，略犯咯紅，海怪聞悉，驚惶不置，連日寢食無心，奔走送花，日必數至，精慰良殷。一往摯情，旁觀者均爲感動！

史興隆兄妹參加華北游泳

遼吉黑熱哈均派選手參加

第十八屆華北運動會游泳表演比賽會，將於下月十一十二兩日，在中南海公共游泳池競技，各項事宜，均已積極進行，河北省現正籌備選拔辦法，東北五省市組織之東北體育協進會，亦決定參加，選手已定，惟平市迄今尚未着手準備選拔，玆探得各方參加游泳賽之情形，分錄於左。

選手住宿

游泳賽籌委會招待股，原由王馨吾，朱啓明，李如松三人負責，李如松因事辭職，朱啓明又南返家鄉，遂由王馨吾另聘王景芝，齊錦春擔任，幷由張守義代爲物色一男職員，至參加之各省市選手，來平住宿問題，男選手原定住育英北大兩校，後因李如松辭職，男選手乃須完全住於匯文，女選手住宿問題，以女一中爲相宜，業由王景芝去函與朱啓明接洽，俟接復函後，再爲商定云。

東北參加

東北遼，吉，黑，熱，哈五省市體育團體，歷屆運動會均如期參加，以提醒國人之勿忘東北，非爲好出風頭也，本屆游泳賽已定期舉行，由東北體育協進會，已接得體聯會通知，決定參加，由常委王蘭負責進行一切，選手指定婁介田，李汝欽，李燮庚，周長林，周炳英，楊勳等爲代表，參加本屆競賽，並定每日在中南海游泳池練習，上午八時起至十二時，下午三時至五時爲練習時間，一切費用均由體協會津貼，王蘭並去函大連居住之史興隆兄妹來平

雙妹牌　花露水

中國始創　遠近馳名

質料精良　裝璜華麗

雙妹　酒頭水

▼香味濃厚▲　▼瓶樣雅緻▲　▼理髮妙品▲　▼仕女咸宜▲

(含笑)(檀香)

雙妹　千日香

一滴衣巾　留香千日

雙妹　酒頭水

▼超等香料▲　▼新法製造▲　▼摩登仕女▲　▼不可不備▲

(玫塊)(紫蘭)

雙妹牌　美麗紙盒　裝璜華貴

生髮油　保腦潔髮　滌除頭穢

中國廣生行有限公司啓

中山路九十三號

青島總代理　協源盛號　電話三四五四號

廣告

本號開設在中山路南首新十一號以美國最新式機器名貴原料根據科學方法製造品質優良適宜衛生之各種冰結凌及鮮美果汁且成分富於滋養味美價廉請嘗一試便知言之不謬更兼內部佈置雅潔涼爽尤適於酷夏暫時消夏避暑之宜如蒙惠顧極爲歡迎茲已於六月卅日開始營業對於招待光臨各位特別週到幸勿失此良機爲荷

青大謹啓

一九三四年新出品之　紅三星啤酒

超等國貨　芬芳適口

總經理莊信記號　地址河南路四號　電話五四五六號

福壽皮膚藥膏

專治　◆癬疥瘡毒◆　藥到病除　火泡止血　最有奇效

五月九日華北總經理正式發行　贈送毛巾二萬打凡購買本藥兩角一盒者贈送一條

價目　大號每盒五角　小號每盒二角　全國各大藥房均有經售

總製造廠及發行所杭州福壽製藥公司

駐青華北總經理青島天津路十一號醫師張永濤

山東省總經理青島河南路遼古商行藥品部

無線電教授部

職業公司　開辦工程

即日開始授課

無線電職業公司自即日起開辦工程教授部教授各項各種無線電學識及製造方法教授均富有經驗者而採用美國新式教授法授課時所應用之材料均由本校供給學費低廉每月只收七元凡有志研究無線電學者可駕臨中山　三號無線電職業公司接洽可也

萬佛臨素菜館

酒席八元至十六元　和菜一元至六元

佛家戒殺免罹刧數蔬食養生足可延年故近人多提倡蔬食不獨有益衛生亦且寓有慈悲之至意也本主人鑒於各地多有素菜館之設而青島獨付缺如承各界士女先臨惠顧不勝榮幸茲值一週紀念除特聘各大名山名廚師專辦各色素席隨時小酌應有盡有招待週到地近前海交通便利夏日宴客之勝地　各界諸君盍與乎來

地址太平路新四號

東方村飯莊啓事

地址常州路龍口路轉角

電話五〇四一

本飯莊開設以來久爲社會士女所贊譽現在設備力求新穎並以重資新聘廚師担任烹調茲將本飯莊之優點開列於下地位幽雅空氣澄新水色山光風景宜人山珍海錯應有盡有凡由市內赴浴場馬場或遊炮台遊公園者皆爲必經之地就此憩息隨意便酌或開盛筵以爭佳賓酒肉適口景象悅目有蓬萊仙境之雅無城市煩囂之氣倘蒙惠顧無任歡迎

品尚　味清

金箭牌啤酒

嶗山汽水公司　電話四五二六號　浙江路二號

君欲送禮經濟美觀　購沙利文糖果餅干

飲！　欲求消暑請飲　純精上海啤酒

青島總經理利泰號　電話四〇六八　地址中山路德[illegible]路轉角

維諾氏心胃氣疼藥

心　胃　疼

功能止痛消滯專治鬱怒傷氣胸隔阻塞肝胃心氣痛及一切蟲痛氣悶積食食後胃腸絞痛等症無論老年新得一付立愈二付除根

青島金星藥房　中山路三十五號

五淋白濁婦女白帶病　除根治療之新藥

濟南東亞藥房經理

青島中山路　金星藥房　電話五三六三

大仁堂 立愈久淋

白濁丸

稍經治淋神藥服用非常簡單愈淋非常速快無論新久白濁下淋尿後淋偏墜腎虧老淋成年不斷用過千方百藥不好洗療注射無效此丸只用一盒立愈奇方奇藥與市上各種政方藥確有所不同男婦淋病完全包愈小盒二元大盒四元

完全保好 證明無效 一准退洋

大仁堂 婦女

破血丹

病凡婦女血水不見之病千方百藥治不好此丹只用一付其病立下重者三付百病化為血水元不傷氣百試百驗每付三元

此藥專治婦女經閉不通數月不見腹中積病左右條塊血聚成肚大成形血癖症鬼邪神孩蟲死腹內不下一病一切雜疾隱

消毒大王一掃丸

此丸効力非常之大凡是男女染毒之症發生軟硬下疳腫痛毒串骨筋痛老毒不清淤毒不淨皮膚瘡治一切新舊毒症遍治不好打針無效即服此丸其毒立從二便滑出一掃清完永遠除根每盒二元另有詳章此藥北京各界馳名實有特別效驗

調經止帶丸

肚痛赤白帶下之症一盒保好常服延年每服四角

一盒保好無效退洋婦女白帶久而最傷元氣月經因之不調百病因之而生面黃肌瘦飲食無味有時燒冷腰腿酸痛頭暈 每盒二元服法另有詳單

北京 張氏保肺丸

潤肺化痰定喘止嗽寬胸順氣立見神效不問男婦老幼年深日久勞傷咳嗽吐痰代血夜不安眠咳嗽不止一切風寒咳嗽等症服此一付立効三付斷根每服大洋一角

調經養血 保真丹

婦女常服永保平安安胎種子坤中之寶

專治婦女經血不調月經前經後錯經期腹痛血色不正病塊崩漏白帶下寒流白肚腿疼兩脅發脹酸脹墜痛腰胸膈滿悶嘔吐惡心貪涼流血成病左條右塊氣短神虛頭暈頭痛四肢酸軟咳嗽痰喘氣血兩虧午後發燒作冷面黃肌瘦不思飲食日輕夜重自汗盜汗身體素弱胎前產後失調作病或姑娘經閉乾血癆症服此丸立服立效一切新舊經血不調百病皆治藥到病除常服此丸調經養血滋陰補虛安胎種子最稱女界寶丹服法另有詳單每付三角半打一元六角一打三元外埠函購加郵二角

開竅耳聾丸

不論男婦老少遠年今日耳聾耳底耳痔內蟬鳴有風聲樹聲或因幼小耳底舊根或因槍炮驚傷或因腎虛病後失調一切耳竅不通不靈之病用過中外各藥不好只用一小料一元二全料四元

心胃氣疼丸

不論何種心肝胃痛氣疼胸疼肚疼反胃吐酸胸膈飽脹痛人即吐積滯痞塊等症多年老病服用此丸解鬱舒肝寬胸順氣痛疼立止凡由肌飽或急氣多得之病三付准好每付二角一盒六付一元

青島分銷處

太和春…金鄉路　萬春堂…高密路　福海藥房…黃島路　德豐永…博山路

各縣代售

坊子…豐記藥房　青州…中西藥房　淄川…益華號　周村…美華盒

大仁堂藥房 濟南小緯六路 分銷處

烟台分銷處…福記銀樓南門大街　外埠函購加郵二角寄信濟南大仁堂　博山麼雲鞋莊稅務街　濰縣衛生堂東關地瓜市街

萬國儲蓄會

開標結果報告

民國二十三年七月十六號

第一特獎　第九三〇六九號　暹羅儲戶得洋五萬元

第二特獎　第五三八四八號青島儲戶得洋壹萬五千九百四十九元

末獎（五字）

青島分會儲戶得中頭獎號碼列下

第二四四九號　第六二六九號　第一〇七五三號
第三三六二五號　第三七二六一號　第四〇五〇〇號
第四一三〇二號　第四三六六六號　第四四四五四號
第七〇一四九號　第七七三一三號　第一一三三六五號

以上每號得洋二千元

報上所載號碼如有錯誤當以本會正式號單為憑欲閱詳細號單時請即駕臨本會查閱為幸

詳章承索即贈　外埠函索即寄

青島 萬國儲蓄會啓

山東總分會 館陶路二號

山東濰縣

華豐機器廠出品

柴油發動機

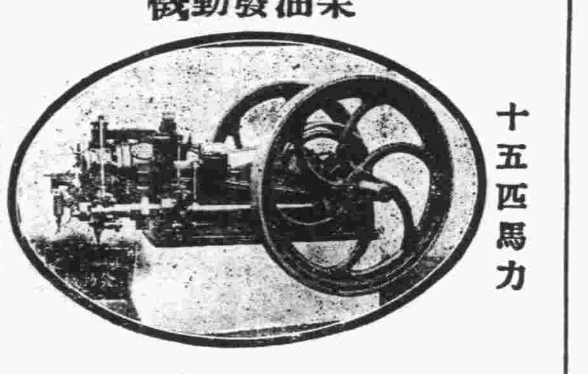

十五匹馬力　二十五匹馬力　八匹馬力

驢拉彈花機　新花舊棉皆可以彈

燃油節省製造精細力量充足管理簡易

脚踏織布機　織布均勻堅固靈便

分廠　濟南　黃縣　徐州　鄭州

FACE REVIVER

REMOVES FRECKLES

WHITENS THE SKIN

美容 面母 珍品

去雀斑　白皮色　嫩肌膚　增艶姿

F. M. CHEMICAL WORKS, LTD.

青島總批發　芸芳泰　神州藥房

分銷處　福順泰　洪興德　恆德成　群雲齋　昌昇號　萬成藥房　金星藥房　惠東藥房　德國藥房　華振氏　青島藥房　大中華　同順號

攝生靈

來華治

遺精癆

奉送華文說明函索即寄

◆上海遠東隆華利行經理◆

郵政信箱一三四五電話九二八九四

先施新新公司藥房均售

青島經理（金星大藥房）

中山路三十五號　電話三五三六五

濟南神州　開封中法　天津同春　北京華美等藥房均售

Zeiss Ikon-Film

蔡司伊康『拍諾司』Pernox 軟片

◆蔡司伊康工廠一九三四年之出品◆

昔人云『盛名之下必無虛士』德國蔡司伊康工廠久著盛名於世。各攝影藝術家亦樂於採用其出品。該廠近又製成一種高速度及藥膜細密之軟片。名曰『拍諾司』無論光線強弱統可拍照優美照片。樣本函索即寄。

經售處（中山路 鴻新照相館（中山路 天真照相館

駐華經理德商禮和洋行光學部

吳淞路三十號

建築琉璃宮殿

本廠包修古式宮殿亭臺牌樓榭宇 在北平專門營造皇室工程有三百餘年之歷史今為擴充營業起見來青設立分號首先建築湛山寺 歡迎各界參觀並建造各種新式樓房鐵路橋梁倉庫專門設計繪圖監工估計等事項向在北平設有琉璃窰燒製各色玻璃磚瓦如蒙賜顧價值格外克已再匯泉海水浴場備有浴室多種及大港工廠地均願廉價出租

恆信營造廠本廠主人啓

住址東平路五十九號　暫借電話三〇六五號

美女牌葡萄乾

小孩均喜甜食。自校返家時。給以美女牌葡萄乾。必甚歡樂。

美女牌葡萄乾。味極甘美。小孩最愛食之。內含鐵質。補血養身。非普通甜食所可同日而語。

中國總經理 美國葡萄乾公司 上海廣東路五一號

第一補血妙品

房屋免費保險

在收音機旁（無論何種收音機祇須有戶外天線）裝置一避雷器則收音機固然免受損害即房子亦同時可以免費保險此器裝置簡單價錢極省一經裝後則無論如何風雨交作雷電霹靂亦可高枕無憂矣

每具一元五角

經售處 中山路 宏波電氣工程公司

經理無線電及一切電氣工程

電話二一七九五

高級英文研究班

科目　作文 會話 演說

學費　每科每月八元 兩科十二元

時間　下午七時至九時

程度　專修英文三年以上

報名處　宏波電氣工程公司